105 лет на госслужбе
3

Быть теплу!
4

Лучшая староста
4

Хранители памяти
7

ОКТЯБРЬ ТАРУСА

№ 50, 23 декабря 2022 года (13311)

Газета основана 15 сентября 1930 года. https://october-tarusa.ru/

ВДОХНОВЛЯЕТ

КУЛЬТУРА

В Тарусе открылась «Зимняя сказка»

Выставка-ярмарка работ тарусских художников проходит на первом этаже туристско-информационного центра

Третий год подряд здание ТИЦа на городской площади становится похожим на волшебную шкатулку: подсвеченное огоньками, с праздничными ангелами и Щелкунчиком у входа. Внутри – атмосфера сказки и детской радости, которую дарят художники любимому городу на Новый год.

В выставке принимают участие 32 тарусских автора. Они представляют работы, выполненные в самых разных жанрах и техниках. Здесь можно найти живопись, акварель, графику, батик, керамику, произведения из дерева, стекла и, конечно, ёлочные игрушки – на выставке их множество, на любой вкус! Все они уникальные, выполненные в единственном экземпляре. Самому юному художнику, Ульяне Ерохиной – десять лет, самый опытный мастер – живописец Галина Николаевна Ростемберская. Гости выставки откроют для себя новые имена и отметят работы известных династий художников-тарусян.

«Зимняя сказка» продлится до 15 января и будет работать с 10 до 18 часов ежедневно. Вход свободный, приходите за радостью!

Ольга КОЛЕНОВА
Фото автора

ПАМЯТЬ

В сердце каждого

Семнадцатого декабря Никите Алексееву исполнилось бы 22 года. Память земляка почтили в Вознесенской школе.

На линейку, приуроченную этой памятной дате, накануне 16 декабря собрались педагоги и учащиеся. Посетили мероприятие также глава сельской администрации Валентин Новиков и директор школы искусств Лидия Тимошенко.

Почётным гостем памятного события стала бабушка Никиты Алексеева. Лидия Ивановна возложила цветы к мемориальной доске, которая ранее была установлена в школе. Прошла она и в кабинет, где учился внук. Сидя за его партой, Лидия Ивановна поделилась воспоминаниями.

Рассказала о юноше много интересных фактов и директор школы Елена Торосян. В своё время Елена Степановна преподавала Никите Алексееву русский язык и литературу. Заглянули гости и в спортивный зал, в котором парень вместе с другом и наставником Алексеем Кузнецовым мужал и взрослел.

В холле школы много фотографий, на которых запечатлён Никита. На них отдельные эпизоды его жизни, которые рассказывают о нём как о добром и отзывчивом друге, трудолюбивом парне, жизнерадостном молодом человеке. Самые яркие – снимки, сделанные на прощальном последнем звонке.

Для детей также прошли традиционные уроки о важном, на сегодняшнем говорили о битве за Москву. В понедельник школьники с педагогами беседовали о Конституции РФ. Разговоры о важном не проходят без обязательной торжественной линейки. Внос и вынос государственного флага происходят в школе в начале и конце недели. Обязательным на торжественной церемонии является исполнение гимна РФ.

Людмила УДОВИЧЕНКО
Фото автора

ЦИФРА НЕДЕЛИ

373 записи составлены в Тарусском отделе ЗАГС в 2022 году

ОФИЦИАЛЬНО

СЕЛЬСКАЯ ДУМА
СЕЛЬСКОГО ПОСЕЛЕНИЯ «СЕЛО НЕКРАСОВО»
РЕШЕНИЕ
№ 21 от 19 декабря 2022 года

«О бюджете сельского поселения «Село Некрасово» на 2023 год и на плановый период 2024 и 2025 годов»

Рассмотрев проект бюджета сельского поселения «Село Некрасово» на 2023 год и на плановый период 2024 и 2025 годов, Сельская Дума сельского поселения «Село Некрасово» РЕШИЛА:

1. Утвердить основные характеристики бюджета сельского поселения на 2023 год:

- общий объем доходов бюджета в сумме 8 687 206.54 рублей, в том числе объем безвозмездных поступлений в сумме 4 197 176.54 рублей;
- общий объем расходов бюджета в сумме 8 901 533.54 рубля;
- нормативную величину резервного фонда администрации сельского поселения «Село Некрасово» в сумме 86 700.00 рублей;
- верхний предел муниципального внутреннего долга на 1 января 2024 года в сумме ноль рублей, в том числе верхний предел долга по муниципальным гарантиям ноль рублей;
- дефицит бюджета сельского поселения в сумме 214 327.00 рублей.

2. Утвердить основные характеристики бюджета сельского поселения на 2024 год и на 2025 год:

- общий объем доходов бюджета на 2024 год в сумме 8 999 081.54 рубль, в том числе объем безвозмездных поступлений в сумме 4 441 651.54 рубль и на 2025 год в сумме 8 835 086.54 рублей, в том числе объем безвозмездных поступлений в сумме 4 200 176.54 рублей;
- общий объем расходов бюджета на 2024 год в сумме 8 999 081.54 рубль, в том числе условно утверждаемые расходы в сумме 114 000.00 рублей и на 2025 год в сумме 8 835 086.54 рублей, в том числе условно утверждаемые расходы в сумме 250 000.00 рублей;
- нормативную величину резервного фонда администрации сельского поселения «Село Некрасово» на 2024 год в сумме 134 986.00 рублей и на 2025 год в сумме 132 526.00 рублей;
- верхний предел муниципального внутреннего долга на 1 января 2025 года в сумме ноль рублей, в том числе верхний предел долга по муниципальным гарантиям ноль рублей и на 1 января 2025 года в сумме ноль рублей, в том числе верхний предел долга по муниципальным гарантиям ноль рублей;
- дефицит (профицит) бюджета сельского поселения на 2024 и 2025 годов отсутствует.

3. В соответствии с пунктом 2 статьи 184.1 Бюджетного кодекса Российской Федерации утвердить нормативы распределения по отдельным видам доходов бюджета поселения «Село Некрасово» на 2023 год и плановый период 2024 и 2025 годов согласно приложению № 1 к настоящему Решению.

4. Утвердить поступления доходов бюджета по кодам классификации доходов бюджетов бюджетной системы Российской Федерации:

-на 2023 год – согласно приложению № 2 к настоящему Решению;
-на плановый период 2024 и 2025 годов – согласно приложению № 3 к настоящему Решению.

5. Утвердить межбюджетные трансферты, предоставляемые из районного бюджета бюджету сельского поселения:

-на 2023 год – согласно приложению № 4 к настоящему Решению;
-на плановый период 2024 и 2025 годов – согласно приложению №5 к настоящему Решению.

6. Утвердить ведомственную структуру расходов бюджета:

-на 2023 год – согласно приложению № 6 к настоящему Решению;
-на плановый период 2024 и 2025 годов – согласно приложению № 7 к настоящему Решению.

7. Утвердить распределение бюджетных ассигнований бюджета по разделам, подразделам, целевым статьям (муниципальных программ и непрограммных направлений деятельности), группам и подгруппам видов расходов классификации расходов бюджетов:

-на 2023 год – согласно приложению № 8 к настоящему Решению;
-на плановый период 2024 и 2025 годов – согласно приложению № 9 к настоящему Решению.

8. Утвердить распределение бюджетных ассигнований бюджета по целевым статьям (муниципальным программам и непрограммным направлениям деятельности), группам и подгруппам видов расходов классификации расходов бюджетов:

-на 2023 год – согласно приложению № 10 к настоящему Решению;
-на плановый период 2024 и 2025 годов – согласно приложению № 11 к настоящему Решению.

9. В бюджете на 2023 год и плановый период 2024 и 2025 годов ассигнований на исполнение публичных нормативных обязательств не предусмотрено.

10. Утвердить распределение межбюджетных трансфертов, выделяемые из бюджета поселения на финансирование расходов, связанных с передачей полномочий муниципальному районному «Тарусский район» на 2023 год и плановый период 2024 и 2025 годов согласно приложению № 12 к настоящему Решению.

11. Утвердить источники финансирования дефицита бюджета сельского поселения на 2023 год и плановый период 2024 и 2025 годов согласно приложению № 13 к настоящему Решению.

12. Установить с 1 октября 2023 года с учетом уровня индексации размеров должностных окладов по муниципальным должностям и окладов денежного содержания по должностям муниципальной службы, муниципального образования сельского поселения «Село Некрасово» сложившихся на 1 января 2023 года в размере 5,5 процента.

13. Особенность использования бюджетных ассигнований по национальной обороне:

- финансирование расходов по первичному воинскому учету осуществляется за счет субвенции из областного бюджета.

14. Установить иные основания, связанные с особенностями исполнения бюджета сельского поселения, дающие право в ходе исполнения бюджета сельского поселения органу, исполняющему бюджет, вносить изменения в сводную бюджетную роспись, оформлять соответствующие уведомления по расчетам между бюджетами:

- в случае увеличения бюджетных ассигнований на сумму доходов от оказания платных услуг, полученных сверх сумм, учтенных настоящим Решением;
- в случае увеличения бюджетных ассигнований на сумму средств, поступающих в доходы бюджета сельского поселения от юридических и физических лиц на оказание помощи гражданам, гуманитарной помощи территориям, пострадавшим в результате стихийных бедствий и других чрезвычайных ситуаций, на проведение благотворительных акций, иных социально-значимых мероприятий и целевых спонсорских средств, а также от других бюджетов и территориальных государственных внебюджетных фондов, зачисляемых на основе соглашений (договоров) и иных нормативно-правовых актов, в том числе поступивших сверх сумм, учтенных настоящим Решением;
- в случае увеличения бюджетных ассигнований на сумму средств, необходимых для выполнения условий софинансирования по федеральным и областным целевым программам, и межбюджетным субсидиям;
- в случае увеличения бюджетных ассигнований на предоставление межбюджетных трансфертов в соответствии с принятыми нормативными правовыми актами;
- в случае исполнения судебных актов, предусматривающих обращение взыскания на средства бюджета сельского поселения;
- в других случаях, предусмотренных особенностями исполнения бюджета.

15. Настоящее Решение вступает в силу с 1 января 2023 года и подлежит официальному опубликованию в районной газете «Октябрь» и размещению на официальном сайте администрации МР «Тарусский район» в разделе «Сельские поселения» на странице сельского поселения «Село Некрасово».

А.А. Шеркунов
Глава сельского поселения
«Село Некрасово»

С Приложениями к Решению можно ознакомиться на официальном сайте администрации МР «Тарусский район» в разделе «Сельские поселения» на странице сельского поселения «Село Некрасово» в сети Интернет, а также в здании Администрации СП «Село Некрасово» по адресу: Калужская область Тарусский район с. Некрасово, ул. Тарусская, д. 23/1.

ОФИЦИАЛЬНО

Подведены первые итоги года в регионе

В Калуге 20 декабря губернатор Владислав Шапша провёл заключительное в уходящем году заседание консультативного совета глав местных администраций муниципальных районов и городских округов области.

Промышленность, за исключением, пожалуй, автомобилестроения, работает в нормальном режиме. Предприятия не допустили массовых высвобождений и сохранили коллективы. Во многих отраслях достигнут существенный рост производства. К примеру, в Людиново завтра откроется крупный завод по производству бумажной основы для древесноволокнистых плит, – сказал губернатор.

Владислав Шапша также отметил, что по итогам трёх кварталов этого года в регионе на 5,4% выросли инвестиции в основной капитал. За 11 месяцев на 6,4% увеличилась доходная часть бюджета. Стабильно работает агропромышленный комплекс. Не снижая темпов, ведётся жилищное строительство. На протяжении года открывались новые детские сады, школы, благоустроенные территории. Продолжился ремонт и оснащение школ, поликлиник, больниц. Проведён масштабный дорожный ремонт и газификация. Выполнены все социальные обязательства перед жителями.

Губернатор напомнил, что практически с первых дней специальной военной операции регион подключился к оказанию помощи гражданам, прибывшим из Донецкой и Луганской народных республик, помогает Первомайску. Сформирован именной добровольческий батальон. Установлены выплаты участникам спецоперации и меры поддержки их семьям.

В продолжение заседания министр строительства и жилищно-коммунального хозяйства Вячеслав Лежнин доложил об итогах реализации в области в 2022 году федерального проекта «Формирование комфортной городской среды». В этой работе участвовали 53 муниципальных образования с населёнными пунктами численностью свыше 1 000 человек. На мероприятия госпрограммы из бюджетов всех уровней было выделено более 316 млн рублей. На эти средства выполнено благоустройство 75 общественных и 20 дворовых территорий.

Во Всероссийском онлайн-голосовании на единой федеральной платформе по отбору общественных территорий, подлежащих благоустройству в 2023 году, участвовали 58 муниципалитетов и более 96 тысяч жителей. По итогам голосования победителями признаны 58 дизайн-проектов. Победителем конкурса с реализацией в 2023 году признан проект «Прогулки по Тарусе. Берега».

В ходе обсуждения Владислав Шапша напомнил главам администраций муниципалитетов о личной ответственности за участие в реализации государственной программы. Он рекомендовал выполнять эту работу более оперативно и активно участвовать во всех федеральных проектах, чтобы привлечь на свои территории дополнительные финансовые средства.

Губернатор напомнил, что в регионе завершена централизация работы скорой медицинской помощи.

– С января у нас будет единая служба на все районы и города. Это очень важно. Тем не менее в этой сфере ещё много проблем. Прошу с максимальным вниманием отнестись к тому, насколько эффективно работают больницы на вашей территории и какая им помощь необходима. Важно постараться удержать кадры. Решайте проблему с помощью программ «Земский доктор» и «Земский фельдшер, – обратился Владислав Шапша к главам администраций муниципальных районов.

Министерство внутренней политики Калужской области

ОФИЦИАЛЬНО

Бюджет Тарусского района принят

Депутаты районного собрания утвердили бюджет на 2023 год. Тарусские парламентарии впервые провели благотворительную акцию «Ёлка добра».

Заседание районного собрания состоялось 21 декабря под председательством главы Тарусского района Светланы Манаповой. Представители городской и сельских дум обсудили ряд важных тем, среди которых особое место занимал вопрос утверждения бюджета на 2023 год и плановый период 2024 и 2025 района.

С докладом выступила заведующая финансовым отделом районной администрации Марина Вилочкова. При формировании суммы бюджета учитывались расходы в разных сферах, касающихся национальной экономики и социальной политики, образования, спортивных и культурных аспектов, вопросов ЖКХ. Стоит отметить, что бюджет района сохраняет социальную направленность, данные расходы на 2023 год составят 76% всех расходов бюджета.

Депутаты также обсудили ближайшие планы и наметили ряд мероприятий. А в уходящем году им ещё предстоит выполнить важную миссию: исполнить желания тарусских детей. О том, чью мечту смогут воплотить в жизнь, они узнали после окончания официальной части мероприятия. Снимая шары с новогодней ёлки, они называли имена детей, кому и будут вручать подарок. Руководитель района Михаил Голубев в подобной акции, которая в области проходит в пятый раз, принял участие после консультативного совета.

Приятным событием стало награждение тарусской чемпионки Олеси Лоховой. Буквально вчера девушка вернулась из Санкт-Петербурга, где проходили сборы, затем соревнования. Тарусянка

стала обладательницей Кубка России по савату.

Из рук руководителя района девушка получила денежный сертификат на сумму 100 тысяч рублей. Михаил Леонидович также вручил спортсменке и её наставнику – тренеру высшей категории Эдуарду Асатряну благодарственные письма.

Людмила УДОВИЧЕНКО

ПАМЯТЬ

Через года, через века...

Митинг, посвящённый 81-й годовщине освобождения Тарусского района от немецко-фашистских захватчиков, прошёл на братской могиле у первой городской школы

В декабре 1941 года, в ходе контрнаступления советских войск под Москвой, «непобедимая германская армия» потерпела небывалое до сей поры поражение. Именно отсюда, с заснеженных полей Подмосковья, война покатится в обратном направлении. Тарусский район стал первым в ряду других районов области, откуда был изгнан враг. Таруса встретила своих героев ясным морозным утром 19 декабря. Калугу освободили под Новый год, 30 декабря. Полностью область в современных её границах – только в сентябре 1943 года.

В братской могиле спят вечным сном солдаты и офицеры, погибшие в боях за тарусскую землю. Кровопролитные бои продолжались шесть суток, в течение которых наши войска выбивали фашистов из близлежащих сёл и деревень. Бои за Тарусский район развернули части 49-й армии под командованием генерал-лейтенанта Ивана Григорьевича Захаркина. К исходу дня 18 декабря советские воины с трёх сторон ворвались на окраины Тарусы и в течение следующего дня полностью очистили город от оккупантов.

«Доблестная Красная Армия по всему фронту перешла в решительное наступление. Немецкая грабьармия в беспорядке отступает. Славные воины Красной армии гонят немцев от Москвы. Красная Армия освободила от немецких оккупантов города Ростов, Тихвин, Елец, Клин, Солнечногорск, Ливны, Ефремов, Михайлов, Богородицк, Алексин, Калинин, Руза, Таруса и тысячи других населённых пунктов, над которыми снова взвилось красное знамя Советов», – свидетельствуют исторические документы.

В торжественном митинге приняли участие школьники и студенты многопрофильного техникума, представители властей района и города, жители Тарусы. К молодёжи обратились глава администрации района Михаил Голубев, председатель совета ветеранов Фрида Никулина. Пронзительную песню «Журавли» исполнила Надежда Чехова. Заупокойную литию по убиенным воинам отслужил клирик Петропавловского собора отец Пётр.

В память о всех, кто погиб в бою, в память о тех, кто не дожил до сегодняшних дней, кого нет с нами, отсчитал минуту молчания скорбный метроном. К подножию памятника воину-освободителю на братской могиле легли цветы.

Ольга КОЛЕНОВА
Фото автора

ДАТА

105 лет на госслужбе

В Тарусском районе за 11 месяцев 2022 года составлено 373 актовых записи. Ведение летописи человеческой жизни началось с принятия в 1917 году Декрета «О гражданском браке, о детях и ведении книг актов состояния». Началась история, которой уже 105 лет. Такой юбилей отметили 18 декабря органы ЗАГС Российской Федерации

В своём поздравлении глава районной администрации Михаил Голубев отметил, что именно сотрудники органов ЗАГС вносят большой вклад в развитие и укрепление правовой системы государства и защиту прав граждан, а также придают важное значение семейным ценностям.

ЗАГС – в лаконичном и привычном слове, действительно, вековая история человеческой жизни. И не только под звуки свадебного вальса пишется она. Отделом ЗАГС регистрируется семь актов гражданского состояния: рождение, смерть, заключение и расторжение брака, установление отцовства, усыновление, перемена фамилии и имени, отчества.

И это далеко не весь перечень юридически значимых действий сотрудников отдела ЗАГС: внесение исправлений, выдача повторных свидетельств и справок, учёт и сохранность архивного фонда актов гражданского состояния. ЗАГС стоит на защите прав и законных интересов граждан, ведь все функции закреплены законодательством.

Но для сотрудников этого учреждения важно уметь работать не только с документами, а, прежде всего, с людьми. Именно эта особенность для нового начальника районного отдела ЗАГС Елены Большаковой в приоритете.

– На самом деле сотрудники ЗАГС совмещают в себе гораздо больше ролей, – поделилась Елена Вячеславовна. – Мы не только юристы, артисты, мы следователи и психологи – и это правда. Следуя законам, мы создаём настроение человеку в радостные для него моменты жизни, а также сопереживаем его утратам. Порой приходится в прямом смысле этого слова распутывать сложнейшие жизненные ребусы, и, конечно же, слушать. И за всем этим умением понимать стоит ещё интуитивное чутьё.

Елена Большакова на должности начальника ЗАГС с сентября этого года, но уже есть опыт того, как порой нужно быть тонким аналитиком в вопросах обращения граждан. Ведь всегда речь идёт о человеческой судьбе – и одну из них она помогла не разрушить. Рядовое обращение о смене фамилии она отложила на некоторое время в сторонку – уж больно импульсивно девушка хотела изменить ход своей личной истории. Елена Вячеславовна оказалась права – вскоре любовная идиллия восторжествовала, а необходимость менять фамилию отпала. Бывает и такое!

Статистика районного отдела ЗАГС за 11 месяцев 2022года:
- ✓ записей актов о рождении – 35;
- ✓ записей актов о смерти – 199;
- ✓ записей актов о заключении брака – 77;
- ✓ записей актов о расторжении брака – 49;
- ✓ записей актов об установлении отцовства – 8;
- ✓ записей актов о перемене имени – 5.

С различного рода «бывает» Елене Большаковой, сейчас помогает молодой специалист Кристина Морозова. Кристина родилась на Тарусской земле, живёт в селе Барятино, воспитывает сына. Кристина – выпускница Московского института экономики финансов и права. Молодая, энергичная и ответственная девушка вникает во все аспекты важного дела. Профессионализм превыше всего, а ещё желание созидать. Так было всегда.

За высокий профессионализм и добросовестный труд и по случаю юбилейной даты органов ЗАГС отметили и предшественника на должности начальника Марину Скребневу. Представитель Управления ЗАГС Калужской области Юлия Гусева вручила Марине Михайловне благодарственное письмо и памятный сувенир.

Именно ежедневный кропотливый труд сотрудников ЗАГС является основой успешной работы. Ведь каждый день приходится получать новые навыки и знания, идти в ногу со временем, адаптироваться к нововведениям. С января 2022 года, например, граждане могут обратиться в любой орган ЗАГС, а не только по месту жительства. Да, и процесс регистрации актов гражданского состояния стал полностью автоматизированным. Но во главе этого сложного процесса остаются люди. Именно им хочется пожелать успехов в их нелёгкой работе и постоянного вдохновения.

Подготовила
Людмила УДОВИЧЕНКО
Фото автора

НАГРАДА

Лучшая староста из Муковни

Староста деревни Муковня Тарусского района Марина Кононова признана одной из лучших в Калужской области.

В деревне созданы уникальные условия проживания. Люди поддерживают дружеские добрососедские отношения, не прячутся за заборами, ухаживают за общественными территориями, создают своими руками элементы благоустройства. Жители не ждут, что кто-то придёт и сделает их жизнь лучше. Они сами заботятся о красоте своей малой родины.

Стремления и усилия Марины Александровны были оценены Советом муниципальных образований Калужской области, который возглавляет руководитель Дзержинского района Егор Вирков. Он и вручил нашей старосте Благодарственное письмо и денежный сертификат.

Инициаторами данного конкурса стали главы районных администраций. Одна из его целей – развитие института сельских старост. Егор Вирков отметил, что старосты приняли активное участие в состязании, поэтому конкурс станет ежегодным.

Глава администрации Тарусского района Михаил Голубев поздравил победительницу и высказал уверенность, что и другие старосты могут рассчитывать на победу в будущем году.

Татьяна АЛЕКСЕЕВА

ЗДРАВООХРАНЕНИЕ

В помощь медикам района

Автопарки медучреждений региона пополнили 32 современных автомобиля. Две новенькие «Лада Гранта» получили и водители Тарусской ЦРБ.

Ключи от 16 машин скорой помощи и 16 автомобилей для работы участковых врачей 15 декабря вручил губернатор Калужской области Владислав Шапша.

Закуплены «Лада Гранта» в рамках региональной программы модернизации первичного звена здравоохранения в регионе. Все машины прошли процедуру брендирования, разработанную Министерством здравоохранения РФ.

– Для нашей больницы это значимое событие и возможность улучшить уровень работы участковой службы и ФАПов в сельских поселениях, – прокомментировала главврач ЦРБ Светлана Манапова. – Полученные транспортные средства в первую очередь будут предназначаться в помощь Барятинскому ФАПу и врачебной амбулатории в Лопатино, а также помогут справляться с потоком задач и районной больнице.

Людмила УДОВИЧЕНКО
Фото предоставлено Светланой Манаповой

ГОРОД: ДЕНЬ ЗА ДНЁМ!

Быть теплу!

Завершён капитальный ремонт центрального теплового пункта. Старое ветхое здание требовало ремонта уже очень давно, и в этом году он наконец стал возможен. В центральном тепловом пункте собрано вместе промышленное оборудование, отвечающее за центральное горячее водоснабжение и теплоснабжение жителей улиц Пролетарской, Ленина, 64а и 72а

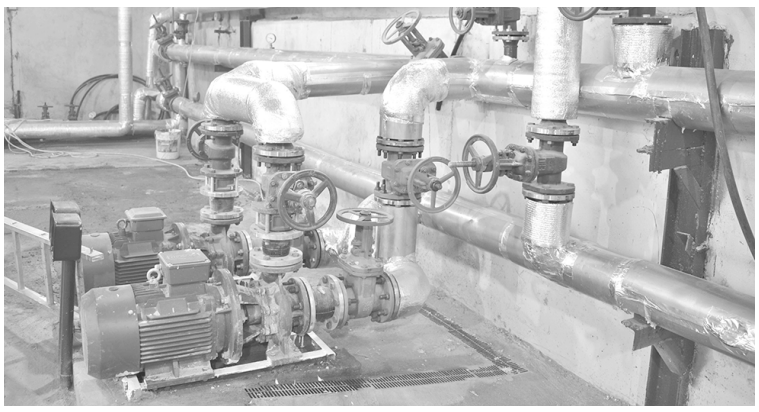

Как рассказал главный инженер МУП «Тарусское коммунальное предприятие» Виктор Клевцов, в здании ЦТП восстановлены внешние и внутренние строительные конструкции, заменены окна, произведены отделочные работы. Заменили циркуляционные насосы и запирающую арматуру, электропроводку и освещение, произвели теплоизоляцию трубопроводов и ёмкостей для воды. Предыдущая прокладка труб горячего водоснабжения и отопления была спроектирована хаотично, теперь они переложены согласно требованиям эксплуатации тепловых энергоустановок. Качество транспортировки теплоносителей при этом улучшилось в несколько раз, – отмечают специалисты ТКП.

– Работы начинались уже в отопительный сезон, – пояснил Виктор Клевцов, – поэтому пришлось принимать нестандартные решения. Требовалась одновременная прокладка нового трубопровода с последующей перевязкой и удалением старого. Это несколько затянуло капремонт, но иного выхода не было. Прерывать подачу горячего водоснабжения и отопления зимой на длительный период, конечно, нельзя. Поэтому пришлось делать несколько непродолжительных перерывов в течение нескольких дней. В целом капремонт произведён качественно, здание восстановлено в полном объёме, замечаний к подрядной организации у нас нет.

Теперь следующий ремонт зданию центрального теплового пункта понадобится не раньше, чем через пару десятков лет. Стоимость работ составила 4 млн 100 тыс. рублей из бюджета города.

Ольга КОЛЕНОВА
Фото автора

Уважаемые предприниматели в сфере розничной торговли, общепита и бытовых услуг!!!

Начался приём заявок на ежегодный конкурс на лучшее праздничное оформление витрин, торговых залов среди организаций и индивидуальных предпринимателей, осуществляющих торговую деятельность и оказывающих услуги общественного питания, бытового обслуживания на территории Калужской области.

Для участия в конкурсе необходимо представить документы, согласно п. 2.1. Положения о конкурсе (Приложение № 1 к приказу Министерства конкурентной политики Калужской области Приказ Министерства конкурентной политики Калужской области от 05.03.2018 N 80-лд «О проведении областного ежегодного конкурса на лучшее праздничное оформление витрин, торговых залов среди организаций и индивидуальных предпринимателей, осуществляющих торговую деятельность и оказывающих услуги общественного питания, бытового обслуживания на территории Калужской области») в отдел экономического развития администрации МР «Тарусский район» на электронную почту: **econom-tarusa@yandex.ru** до 15.01.2023 г.

Перечень необходимых документов (материалов) для участия в конкурсе:

✓ наименование, полный юридический и фактический адрес, тел./факс, электронная почта, Ф.И.О. руководителя (полностью);

✓ краткая характеристика деятельности предприятия;

✓ цветная фотография оформленных витрин, торговых залов размером формата бумаги А4. Фотографии должны иметь информацию о дате съёмки;

По вопросам предоставления пакета документов обращаться в отдел экономического развития, по номеру: 8-(48435)-2-57-13.

ВЫСТАВКА

Время чудес с Марией Самолётовой

Предновогодняя Таруса – это целый мир сказочных воплощений и преображений: украшенные витрины и фасады кафе, подсвеченные детские площадки и нарядная ёлка в центре города! И, конечно же, художественные вернисажи!

Наших гостей всегда удивляет количество выставочных пространств на такой маленький городок! Таруса – уникальный культурный анклав, где целыми семьями живут и работают художники, создавая плеяды и династии.

Новый год приближается, а с ним и красивая сказка. В одной счастливой молодой семье уже было двое ребят – прекрасных малышей! Но родители продолжали мечтать: иметь свой дом, корову и обязательно – маленькую девочку.

В семье Елены и Юрия Самолётовых так все и случилось – и дом, и корова, и она, Маша – девочка-мечта, которую любили и растили, словно сказочную принцессу. Вот и выросла красавица, наделённая прекрасным даром художника!

Мария Самолётова – одна из тех, без кого уже невозможно представить современную Тарусу. Она принадлежит тому поколению, на чью креативность возложено формирование современной эстетики города, продолжая культурную традицию Тарусы, питая её менталитет и сохраняя внешний облик. Она не просто художник, она – представитель династии, основанной её родителями, приехавшими в Тарусу по распределению на керамический завод после абрамцевского училища.

Нельзя жить в Тарусе, не проникнув духом истории и особого очарования уникальной местности, которая больше напоминает сказочный ландшафт с русалками и говорящими птицами. Маша воплотила эту сказку в своей живописи. Произведения, которые так всем хорошо знакомы по многочисленным выставкам, публикациям, содержат в себе многослойное поэтическое повествование, пронизанное личным мироощущением, представленным через любовь. Всегда интересно прослеживать, каким образом, на основании чего, под каким воздействием складывается личный почерк, уникальность выразительного языка, особенность авторского повествования, выбор выразительных средств, техники и приёмов.

Ничего не случается просто так – мы это уже знаем. По тем же сказкам. Конечно, творческая среда, в которой вырос любимый ребёнок, не оставляет никакого выбора пути развития – у художников и ребёнок художник. Хотя Маша вспоминает всё не так однозначно: в детстве занималась творчеством ровно столько, сколько занимаются все дети для общего развития. Особенного стремления к этому не было. Уже повзрослев, Маша остановила свой интерес на изготовлении одежды – мама всегда что-нибудь шила по дому: шторы, покрывала, сумки и всегда была рада что-то подсказать дочке. Создавать красивое для Маши стало потребностью, за чем последовали планы поступления в институт по окончании школы.

Подготовка в домашней среде к экзаменам по академическому рисунку и живописи дала понять, что учить собственного ребёнка невозможно! Мамы хватило на один день, папы – на более долгий период, но вскоре стал ясно: надо обращаться к коллегам и друзьям – благо в Тарусе их много. Машу готовили к поступлению известные тарусские художники, передавая девушке свои навыки и секреты мастерства. С особой благодарностью Маша Самолётова говорит о «тёте Свете» – Светлане Павлютиной:

– Мы с ней занимались пленэрной живописью. Брали этюдники, краски и уходили на природу. Разговаривали мало – она время от времени подходила ко мне, смотрела, как у меня получается, и что-то объясняла. То, что Таруса прекрасна и любима – этого никому подсказывать не надо, но тётя Света меня научила смотреть на эту красоту глазами художника и умению передавать её в этюде при помощи кисти и красок.

Документы были поданы в АХПК им. В.М. Васнецова, что в народе зовётся Абрамцевское училище, которое окончили Машины родители, откуда и пошла творческая плеяда Самолётовых, представителем которой теперь стала и Маша. Учёба не принесла начинающему художнику полной уверенности в своих силах – после его окончания девушка решает продолжить образование в Санкт-Петербурге. Надо было расти и двигаться дальше. В художественной академии имени Ильи Репина Маша была вольнослушателем и брала частные уроки по живописи и рисунку.

– Почему у тебя была такая странная потребность к учёбе? Откуда столь серьёзное отношение к академическому образованию?

– Мне это дало ощущение полной свободы. Именно умение всего, чему я научилась, применить в своём творчестве.

– Как сложился твой узнаваемый авторский стиль? Вот такое наслоение образов, обилие деталей, приёмы обобщения?

– Я всегда внимательно относилась к тому, как известные авторы раскрывают через определённый стиль или направление в живописи свои замыслы и каким образом они несут в мир свою идею. Итальянский Ренессанс, Иван Лубенников, Эндрю Вайет – мне всегда было интересно, как художник создаёт собственный мир и переносит его на холст. В этом и есть искусство. Просто уметь правильно рисовать – недостаточно.

Декоративная стилизация, приём иносказания и поэтическая метафора наполняют Машины композиции, выполненные трудоёмкой многослойной голландской техникой живописи, взятой из багажа итальянцев и голландцев.

Мир, который представляет Маша Самолётова, обрёл свою реальность в её картинах, без которых невозможно представить современной Тарусы. Она настолько смело передаёт традиционные ценности русской семьи, русского дома, мир человеческих радостей и тонко трактует, поднимая до высот онтологических смыслов домашний уют. Маша смело манипулирует пространством внутри своей картины, размещая в чугунке своеобразную цитату малых голландцев, и внутри банки законсервированного компота – целая картина мироздания с холмами, мельницей и домами. Придать космический масштаб, поэтически осмыслить каждодневность и увидеть в ней источник радости – очень сложная задача, с которой справляется художник Мария Самолётова.

Особое место в картинах Маши уделено котам.

– Откуда такая любовь?

– Коты в моей жизни были всегда. Я даже в Питер когда уезжала, брала их с собой.

Коты на Машиных картинах – символ мира, заимствованный из фольклора и сказок. Её работы – это картины-обереги, которые хранят тепло домашнего очага, берегут лад в семье. Картины о любви к своему роду, к своей земле. Они дают ощущение мира, тепла и уюта, которых хочется пожелать каждому дому. И не только в Тарусе.

Лена АРТО

ТЕАТР

Весенний день 30 апреля

Спектакль под таким названием представил тарусянам Калужский театр юного зрителя. Показ совпал с памятной датой – восемьдесят первой годовщиной освобождения Тарусского района от немецко-фашистских захватчиков

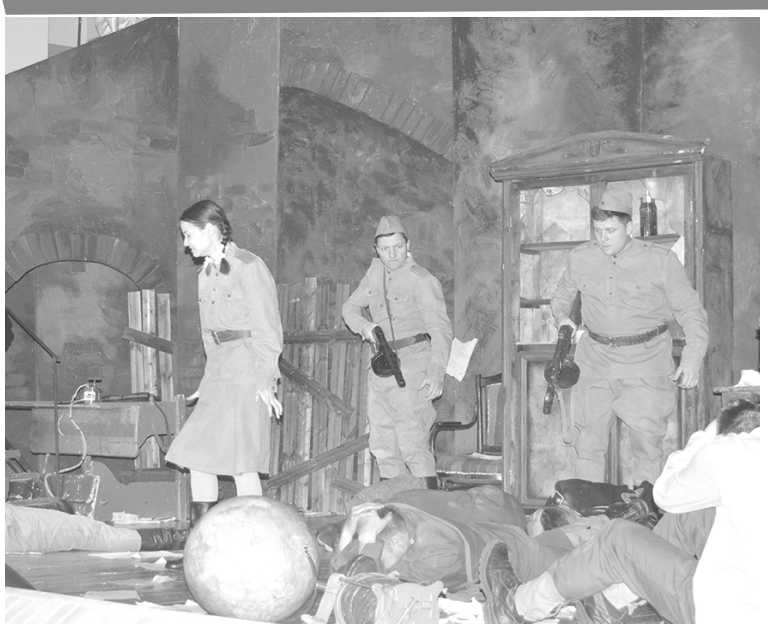

Предварила начало действа, прошедшего в киноконцертном зале «Мир», директор Калужского ТЮЗа Валерия Николаевна Визгова. Посетили спектакль более 100 школьников – билеты они приобрели в рамках программы «Пушкинская карта». Были в числе зрителей и взрослые.

Основное действие спектакля проходит в подвале полуразрушенного берлинского особняка, а также в советском госпитале, расположенном здесь же на первом этаже. С первых эпизодов зрители знакомятся с чистыми сердцем и душой героями: военврачом, спасавшей жизни солдат, совсем юной медсестрой Тамарой и красноармейцем Андреем.

Именно этот советский юноша и является главным героем спектакля. В столкновении с немецкими ровесниками, вооружёнными автоматами, он погибнет, не дожив всего лишь несколько дней до долгожданной Победы.

Несмотря на то, что практически весь спектакль преобладает противостояние представителей двух народов, воюющих друг против друга, большинство героев наделено положительными чертами. Нежелание убивать невинных людей, милосердие и сострадание, мечта о мирной жизни объединяет каждого.

Удалось ли школьникам вынести уроки после просмотра, могут сказать лишь они. Взрослые точно пережили картины военных действий – многие выходили со слезами на глазах. Сейчас увиденное – не только напоминание о том, что случилось много лет назад, а также возможность задуматься о настоящих жизненных ценностях

Людмила УДОВИЧЕНКО
Фото автора

ВЫСТАВКА

Так зарождалась жизнь

Миллионы лет существования жизни на Земле объединены в небольшом, но уютном выставочном зале, который начал свою работу в магазине артели «Сказ». По сути, это мини-музей палеонтологии, в котором представлены древние окаменелости из Тарусы, Тарусского, соседнего Ферзиковского районов и даже далёкой Сибири

Основная часть экспозиции – находки детей из клуба юных путешественников «Искатели», который работает под началом тарусянина Евгения Ступина. Всё лето ребята с удовольствием ходили в геологические походы, извлекая на свет божий природные сокровища. Все они классифицированы и распределены по временным периодам. В окрестностях Тарусы можно найти брахиопод (морских плеченогих), древние кораллы, стебли морских лилий, актиноцерасов (головоногих моллюсков) и ещё много чего интересного! Часть находок принадлежит друзьям клуба «Искатели». Так, краевед Алексей Зуев представил на выставку кости древнего шерстистого носорога и мамонта, которые он обнаружил на реке Лене.

Самый старый экспонат музея – маленький окаменелый трилобит, вымерший морской житель. Датируется он средним девоном, ему где-то 450 миллионов лет. Имеется несколько экземпляров окаменелой древесины каменноугольного периода. А многие находки вообще не определены, причём специально: это можно сделать в специальной мини-лаборатории прямо на выставке. Электронный микроскоп, бор-машинка, специальные щёточки для очистки и палентологические определители помогут выяснить, что за чудо вам попалось и каков его примерный возраст. Занятие, прямо сказать, весьма увлекательное не только для детей, но и для взрослых.

– Тарусская земля очень богата на такого типа находки, – говорит Евгений Ступин, – особенно каменноугольного периода. Прямо под ногами у нас лежат настоящие сокровища, в этом плане нам повезло. Самые, наверное, частые экземпляры – это ругозы, брахиаподы, морские лилии. По их наличию можно сказать, что море в Тарусском районе в древнейшее время было чистое, тёплое, неглубокое, потому что всем этим вышеперечисленным ребятам нужно было солнце.

Академическую поддержку клубу «Искатели» оказывает учёный-геолог, палеонтолог, доктор геолого-минералогических наук профессор Сергей Владимирович Наугольных (г. Москва), большой друг объединения. Выставка, которая уже приняла первые группы школьников, будет и дальше пополняться экспонатами. Она работает ежедневно с 13 часов в магазине артели «Сказ» по адресу: ул. Розы Люксембург, д.1.

Ольга КОЛЕНОВА
Фото автора

ФУТБОЛ

Начало положено

Тарусские спортсмены дебютировали в первенстве Калужской области по мини-футболу среди юношей

Участие в мероприятии, прошедшем 18 декабря, приняла команда юношей отделения мини-футбола под руководством тренера Дениса Мосина. Возрастная категория была представлена участниками 2009-2010 годов рождения.

В составе команды играли капитан Руслан Бойков, Матвей Шуваев, Богдан Чуженьков, Павел Токарев, Тимофей Шартов, Максим Родионов, Иван Кузнецов, Артём Чевордин, Данил Бритулин, Эрик Амирханян, Елисей Лебедев, Эдвин Ходжоян, Иван Тимаков.

В первом туре группового турнира удача отвернулась от наших спортсменов – команды Боровского и Ферзиковского районов оказались сильнее. В первую очередь, сказалось сильное волнение – на игре такого уровня спортсмены впервые.

Зато есть шанс всё исправить в будущих январских турах! Поддержим ребят морально и пожелаем удачи в новом сезоне игр!

САВАТ

«Успешные» единоборства

Подведены итоги городского турнира по савату в Калуге. Тарусские спортсмены увезли 14 медалей

Ничего удивительного в ошеломительном успехе нет – возглавляет отделение кикбоксинга в спортивной школе «Лидер» тренер высшей категории Эдуард Асатрян. Имена большинства спортсменов тоже у тарусян на слуху – они не единожды привозили награды с мероприятий различного уровня.

Золотыми призёрами стали шесть человек: Виктория Гудкова, Давид Савицки, Дмитрий Жаров, Иван Мустяца, Максим Федюшин, Михаил Горин. Серебряные награды получили Михаил Быков, Максим Губренко, Дарья Мещанкина, Егор Гавриков, Анастасия Полунина. Бронзу забрали Ярослав Сергеев, Влада Зеленова, Андрей Верзилин.

КРАЕВЕДЕНИЕ

Как всегда, в декабре музейно-краеведческий центр «Дом Поняковых» встретил свой день рождения и пригласил друзей на традиционные «Декабрьские встречи». Старинный купеческий дом красного кирпича на тихой улице Энгельса, памятник архитектуры XIX века, продолжает хранить историю Тарусы и её жителей. Музей был открыт 19 декабря 1988 года и всё это время остаётся одним из культурных центров нашего старинного города

Хранители памяти

Тарусские берегини

В большом зале Дома Позняковых открылась выставка выдающихся тарусских вышивальщиц, членов Союза художников России Александры Ильиничны Демченко и Любови Николаевны Блохиной. Мать и дочь, они многие годы хранят традиции уникальной техники «Цветная перевить» – исконной вышивки калужского края. И это – чудо. Потому что по пальцам можно пересчитать сегодня людей, которые могут создавать эту рукотворную красоту. Работы очень трудоёмки, требуют много времени и безупречных, практически ювелирных, навыков вышивания.

Александра Ильинична Демченко приехала в Тарусу в далёком 1964 году и начала работать под руководством Маргариты Гумилевской на фабрике художественной вышивки. До сих пор сохранились вышивальные пяльца, которые главный художник предприятия Гумилевская подарила своей ученице. Александра Ильинична сменила на посту свою наставницу в 1972 году, и под её началом тарусская вышивка продолжила покорять выставочные залы мира. Труды Демченко были отмечены множеством наград, в том числе самого высокого правительственного уровня. Александра Ильинична награждена медалью ордена «За заслуги перед Отечеством» 2 степени.

Своё мастерство она передала дочери – Любовь Николаевна Блохина пришла на фабрику в восемнадцать лет. Мастер-художник высшего класса, участница всероссийских выставок, она много лет создавала произведения высочайшей художественной ценности. Работы, представленные в Доме Позняковых, сродни произведениям искусства. Это готовые образцы – скатерти, полотенца, салфетки, одежда и промежуточные работы, эскизы вышивки. Даже эскиз, казалось бы, простой технический этап будущего изделия, в случае с цветной перевитью – огромная работа. От руки вычерчивается миллиметровка (квадратик 3 на 3 миллиметра, точно такой же, как у будущей вышивки), узор наносится гуашью тончайшей кисточкой.

– Александра Ильинична, сколько времени требуется, чтобы вышить такое полотенце?

– Ой, вручную – год, не меньше. Это если не отвлекаться на домашние дела...

Часто посетители музея спрашивают, в чём отличие ручной работы от машинной, ведь она, наверное, легче? Вовсе нет. Вышивальщица не держит в руках иглу, но контролирует каждый стежок швейной машинки. После смены у мастериц трясутся руки, как у авиадиспетчеров. И очень садится зрение. Так что ценность машинной вышивки по человеческим энергозатратам не меньше ручной. Но отличия, конечно, есть. Машинная вышивка жёстче на ощупь, потому что машинка берёт больше ниток, чем вышивальщица, и узор выходит плотнее.

– В этом году наша вышивка по итогам народного голосования престижной туристической премии признана «Сокровищем России» в номинации «Народный промысел», – отметил глава городской администрации Сергей Манаков, – спасибо за неоценимый вклад и сохранение того, что создано талантами наших предков. Глава Тарусы вручил заслуженным тарусским мастерицам Благодарственные письма.

Доктор Мелентьев

Вторая выставка, открывшаяся в Доме Позняковых, посвящена памяти талантливого врача, заядлого коллекционера и мецената, писателя Михаила Михайловича Мелентьева. В этом году ему бы исполнилось 140 лет.

С 1946 по 1967 год Мелентьев работал главным врачом в Тарусской больнице. Человек незаурядной судьбы, он оставил после себя воспоминания, в которых, как в зеркале, отражена история страны. Военно-морской госпиталь в Кронштадте, продолжение традиций земских докторов в двадцатые годы, арест в 1933 году по «делу четырнадцати врачей», в котором фигурировал личный доктор Максима Горького Д.В. Никитин. Ссылка в Медвежью гору и возвращение. Великая Отечественная война, во время которой он, с 1943 года, возглавлял обе городские больницы в городе Владимире.

Доктор Мелентьев вместе с сестрой Анной приобрели дом в тихой Тарусе в 1946 году. Домик с историей принадлежал актрисе Малого театра Надежде Смирновой и филологу Софье Герье, младшей дочери историка, основателя знаменитых Московских высших женских курсов Владимира Герье. Мелентьев любовно обустраивал дом и ухаживал за садом. В числе его друзей в Тарусе были известные художники и музыканты, сестра поэта Марины Цветаевой Валерия Цветаева, дочь религиозного философа и писателя Василия Розанова Татьяна Розанова.

– Люди уходили от него улыбаясь, говоря при этом, что очень любят его, – вспоминала племянница доктора Мелентьева Ирина Долгополова.

Обе выставки блестяще провела экскурсовод музея Елена Павельева.

«Рождественские чтения»

Завершили праздничный день в музейно-краеведческом центре научные чтения. Историк и краевед Виктория Андреевна Губарева представила актуальный для города доклад «Градостроительство Тарусы в XIX веке. Практическая реализация плана Тарусы 1777 года». Это её масштабное исследование и анализ документов, а именно карт города и адресных книг, сохранившихся до наших дней.

Три исторических карты Тарусы: до страшного пожара и перестройки города по Екатерининскому плану (приблизительный условный чертеж 1695 года), карта из Государственного архива Калужской области 1820 года и карта 1870 года, обнаруженная не так давно в Российском государственном историческом архиве (г. Санкт-Петербург) дают представление о благоустройстве Тарусы и расширении города в разные эпохи.

Зажатому между естественными природными образованиями (одно из названий «овраг Посёрка» означает, скорее всего, «посередине») городу, по сути, некуда было разрастаться. Развитие Тарусы сдерживали овраги, тем самым сохраняя её историческую планировку. Интересно, что улицы обозначали объекты, которые на них находились и были, скорее, направлениями. Тарусяне знали, например, что купец Лихоманов жил «у собора», и этого было достаточно. Для поиска человека нужен был номер квартала и имя владельца дома.

Виктория Андреевна отметила, что тема городской топонимики очень обширна, интересна специалистам, и работы предстоит ещё много.

Тарусянин Борис Ломакин, аспирант факультета иностранных языков и регионоведения МГУ им. Ломоносова представил своё исследование «Семья Брюсовых и Тарусский край». Оказывается, известнейший поэт Серебряного века и один из основоположников русского символизма Валерий Брюсов жил в усадьбе Антоновка Алексинского уезда, совсем не далеко от Тарусы. И часто бывал в городе, до которого добраться не составляло труда на лодке по Оке. В Антоновке, в гостях у своей сестры, он провёл два лета – 1904 и 1905 годов.

Здесь Брюсов работал над переводами и создавал свой мистический роман «Огненный ангел», стилизованный под прозу XVI века. В здании почтово-телеграфной конторы однажды произошла удивительная встреча символиста Брюсова с художником Борисовым-Мусатовым, которой оба немало удивились. Интересно, что в той же Антоновке уже в 1916 году жили писатель Алексей Толстой с супругой Натальей Крандиевской.

Ольга КОЛЕНОВА
Фото автора

понедельник, 26 декабря

НИКА ТВ

06.00- На спорте_12+
06.00- На спорте_12+
06.30- УТРО PREVIEW_16+
07.00- Утро Первых
Профилактика с 09.00 до 14.30
14.30, 16.30, 17.30, 18.30, 19.30, 20.30, 21.30, 23.30- Новости
14.50- «ДОМ НА НАБЕРЕЖНОЙ» Сериал_0+
15.45- КЛЕН_12+
16.05- 10 фотографий с А.Шараповой_12+
17.00- На спорте_12+
17.45- Откровенно о важном_12+
18.15- Территория закона_16+
18.45- Приходские хроники_0+
19.00- Актуальное интервью_12+
19.15- Азбука здоровья_16+
20.00- Карт-бланш_16+
22.00- «МАТЬ И МАЧЕХА» Сериал_16+
22.55- СССР. Знак качества с Г. Сукачевым_16+
00.00- «ПРЕСТУПЛЕНИЕ И НАКАЗАНИЕ» Х/Ф_16+
00.55- «УБИТЬ ДРОЗДА» Сериал_16+
01.45- Спасите, я не умею готовить_12+
02.25- Актуальное интервью_12+
02.45- «ДОВОЛЬНО СЛОВ» Х/Ф_16+
04.15- «ВСЁ, ЧТО НАМ НУЖНО» Сериал_12+
05.05- «МАТЬ И МАЧЕХА» Сериал_16+

ПЕРВЫЙ

05.00 Телеканал «Доброе утро»
09.00, 12.00, 15.00 Новости (с субтитрами)
09.20 Премьера. «АнтиФейк» [16+]
09.55 «Жить здорово!» [16+]
10.45, 12.15, 15.15, 16.50, 18.20, 23.45, 03.05 Информационный канал [16+]
16.00 «Мужское / Женское» [16+]
18.00 Вечерние новости (с субтитрами)
19.50 «Пусть говорят» [16+]
21.00 «Время»
21.45 Т/с ПРЕМЬЕРА. «КАЗАНОВА В РОССИИ» [16+]
22.45 «Большая игра» [16+]
03.00 Новости

РОССИЯ 1

05.00, 09.30 Утро России
09.00, 14.30, 21.05 Вести. Местное время
09.55 О самом главном [12+]
11.00, 14.00, 16.00, 20.00 Вести
11.30, 17.30 «60 минут» [12+]
14.55 «Кто против?» [12+]
16.30 «Малахов» [16+]
21.20 Т/с «ДАМА С СОБАЧКОЙ» [12+]
23.15 Вечер с Владимиром Соловьёвым [12+]
02.00 Х/ф «ЧАСТНЫЙ ДЕТЕКТИВ ТАТЬЯНА ИВАНОВА. ДОРОГАЯ МОЯ СЛУЖАНКА» [12+]
03.50 Т/с «ЛИЧНОЕ ДЕЛО» [12+]
04.39 Перерыв в вещании

ТВ ЦЕНТР

06.00 «Настроение»
08.05 Х/ф «ПЛОХАЯ ДОЧЬ» [12+]
10.00 Д/ф «Станислав Говорухин. Он много знал о любви» [12+]
10.55 «Городское собрание» [12+]
11.30, 14.30, 17.50, 22.00 События
11.50 Х/ф «ДЕТЕКТИВ НА МИЛЛИОН. ОБОРОТЕНЬ» [12+]
13.40 «Мой герой» [12+]
14.50 Город новостей
15.00 Т/с «ЖЕНСКАЯ ЛОГИКА» [12+]
17.00, 02.20 Д/ф «Звёзды против хирургов» [16+]
18.10 Х/ф «ЖЕНА РОБИНЗОНА» [12+]
20.10 Х/ф «ДЕВУШКА С КОСОЙ» [16+]
22.35 Специальный репортаж [16+]
23.00 «Знак качества» [16+]
23.55 Х/ф «НА ДЕРИБАСОВСКОЙ ХОРОШАЯ ПОГОДА, ИЛИ НА БРАЙТОН-БИЧ ОПЯТЬ ИДУТ ДОЖДИ» [16+]
01.25 «Петровка, 38» [16+]
01.40 Д/ф «Наталья Крачковская. И меня вылечат!» [16+]
03.00, 03.40 Д/ф «Документальный фильм» [12+]
04.20 Развлекательная программа [12+]
05.55 Перерыв в вещании

НТВ

04.55 Т/с «УЛИЦЫ РАЗБИТЫХ ФОНАРЕЙ» [16+]
06.30 «Утро. Самое лучшее» [16+]
08.00, 10.00, 13.00, 16.00, 19.00 «Сегодня»
08.25, 10.35 Т/с «ЛЕСНИК» [16+]
13.25 «Чрезвычайное происшествие»
14.00 «Место встречи»
16.20, 23.45 «Сегодня в Москве»
16.45 «За гранью» [16+]
17.50 «ДНК» [16+]
20.00 Т/с «АГЕНТСТВО «СПРАВЕДЛИВОСТЬ» [16+]
22.00, 00.05 Т/с «ПЁС» [16+]
02.20 Т/с «ЯРОСТЬ» [16+]

КУЛЬТУРА

06.30, 07.00, 07.30, 10.00, 15.00, 19.30, 23.30 Новости культуры
06.35 «Пешком...»
07.05 Д/с «Невский ковчег. Теория невозможного»
07.35, 02.30 Д/с «Запечатленное время»
08.00 Голливуд Страны Советов
08.20 Х/ф «ВОЛГА-ВОЛГА»
10.15 «Наблюдатель»
11.10, 23.50 XX век
12.35, 01.10 Х/ф «ЛЮДИ И МАНЕКЕНЫ»
13.55 Цвет времени
14.05, 16.25, 20.05 Линия жизни
15.05 Новости. Подробно. АРТ
15.20 «Агора»
17.20 2022 год. Юбилейный концерт к 90-летию Родиона Щедрина
18.45 Д/ф «Девчата». Фигуры может и нет, а характер - налицо!»
19.45 Главная роль
21.00 Д/с «По следам сирийских мудрецов»
21.40 Х/ф «ПЕРВАЯ СТУДИЯ»
03.00 Перерыв в вещании

ДОМАШНИЙ

06.30, 05.15 «6 кадров» [16+]
06.35, 05.25 «По делам несовершеннолетних» [16+]
09.00, 04.25 «Давай разведёмся!» [16+]
10.00, 02.45 «Тест на отцовство» [16+]
12.10, 01.05 Д/с «Понять. Простить» [16+]
13.10, 23.00 Д/с «Порча» [16+]
13.40, 00.05 Д/с «Знахарка» [16+]
14.15, 00.35 Д/с «Верну любимого» [16+]
14.50 Х/ф «ВЕНЕЦ ТВОРЕНИЯ» [16+]
19.00 Х/ф «ВСПОМИНАЯ ТЕБЯ» [16+]
01.55 Т/с «ОТ НЕНАВИСТИ ДО ЛЮБВИ» [16+]

ЗВЕЗДА

04.45 Т/с «СМЕРТЬ ШПИОНАМ. УДАРНАЯ ВОЛНА» [16+]
06.30 Д/ф «26 декабря - День войсковой ПВО» [16+]
07.00 «Сегодня утром» [12+]
09.00, 13.00, 18.00, 20.30 Новости дня [16+]
09.20, 00.50 Т/с «БОЛЬШАЯ ПЕРЕМЕНА» [12+]
10.40, 18.15 «Специальный репортаж» [16+]
11.20, 21.15 «Открытый эфир» [16+]
13.20, 15.05, 15.40, 02.55 Т/с «КАМЕНСКАЯ» [16+]
15.00 Военные новости [16+]
18.50 Д/с «Морская авиация. Ударная сила океанов» [16+]
19.40 Д/с «Загадки века» с Сергеем Медведевым [12+]
22.55 «Между тем» с Наталией Метлиной [12+]
23.25 Х/ф «БАРМЕН ИЗ «ЗОЛОТОГО ЯКОРЯ» [12+]
01.55 Д/ф «Гагарин» [12+]
02.25 Д/ф «Выбор Филби» [12+]

вторник, 27 декабря

НИКА ТВ

06.00- Новости_16+
06.30- УТРО PREVIEW_16+
07.00- Утро Первых
09.00- Карт-бланш_16+
09.55- «ПРЕСТУПЛЕНИЕ И НАКАЗАНИЕ» Х/Ф_16+
10.50- «ДОМ НА НАБЕРЕЖНОЙ» Сериал_0+
11.45- СССР. Знак качества с Г. Сукачевым_16+
12.30, 13.30, 14.30, 16.30, 17.30, 18.30, 19.30, 20.30, 21.30, 23.30- Новости
12.40- «МАТЬ И МАЧЕХА» Сериал_16+
13.40- «УБИТЬ ДРОЗДА» Сериал_16+
14.50- «ДОМ НА НАБЕРЕЖНОЙ» Сериал_0+
15.45- Спасите, я не умею готовить_12+
16.45- Точка зрения_12+
17.00- Карт-бланш_16+
18.15- Интересно_16+
18.45- Азбука здоровья_16+
19.00- Персона_12+
20.00- Интересно_16+
20.15- Ток-шоу. Глушенкова._16+
22.00- «МАТЬ И МАЧЕХА» Сериал_16+
22.55- СССР. Знак качества с Г. Сукачевым_16+
00.00- «ПРЕСТУПЛЕНИЕ И НАКАЗАНИЕ» Х/Ф_16+
00.55- «УБИТЬ ДРОЗДА» Сериал_16+
01.45- Спасите, я не умею готовить_12+
02.25- «ХАРМС» Х/Ф_16+
03.55- Актуальное интервью_12+
04.15- «ВСЕ, ЧТО НАМ НУЖНО» Сериал_12+
05.10- «МАТЬ И МАЧЕХА» Сериал_16+

ПЕРВЫЙ

05.00 Телеканал «Доброе утро»
09.00, 12.00, 15.00 Новости (с субтитрами)
09.20 Премьера. «АнтиФейк» [16+]
09.55 «Жить здорово!» [16+]
10.45, 12.15, 15.15, 16.50, 18.20, 23.45, 03.05 Информационный канал [16+]
16.00 «Мужское / Женское» [16+]
18.00 Вечерние новости (с субтитрами)
19.50 «Пусть говорят» [16+]
21.00 «Время»
21.45 Т/с ПРЕМЬЕРА. «КАЗАНОВА В РОССИИ» [16+]
22.45 «Большая игра» [16+]
03.00 Новости

РОССИЯ 1

05.00, 09.30 Утро России
09.00, 14.30, 21.05 Вести. Местное время
09.55 О самом главном [12+]
11.00, 14.00, 16.00, 20.00 Вести
11.30, 17.30 «60 минут» [12+]
14.55 «Кто против?» [12+]
16.30 «Малахов» [16+]
21.20 Т/с «ДАМА С СОБАЧКОЙ» [12+]
23.15 Вечер с Владимиром Соловьёвым [12+]
02.00 Х/ф «ЧАСТНЫЙ ДЕТЕКТИВ ТАТЬЯНА ИВАНОВА. ДОЛЬЧЕ ВИТА ПО-РУССКИ» [12+]
03.50 Т/с «ЛИЧНОЕ ДЕЛО» [12+]
04.39 Перерыв в вещании

ТВ ЦЕНТР

06.00 «Настроение»
08.05 Х/ф «ПЛОХАЯ ДОЧЬ» [12+]
10.00 Д/с «Большое кино» [12+]
10.35 Д/ф «Аристарх Ливанов. Счастье любит тишину» [12+]
11.30, 14.30, 17.50, 22.00 События
11.50 Х/ф «ДЕТЕКТИВ НА МИЛЛИОН. ОБОРОТЕНЬ» [12+]
13.40 «Мой герой» [12+]
14.45 Город новостей
15.00 Т/с «ЖЕНСКАЯ ЛОГИКА-2» [12+]
17.00, 02.30 Д/ф «Цена измены» [16+]
18.10 Х/ф «ДВЕНАДЦАТЬ ЧУДЕС» [12+]
20.05 Х/ф «СУЖЕНЫЙ-РЯЖЕНЫЙ» [16+]
22.35 «10 самых...» [16+]
23.05, 01.45 Хроники московского быта [16+]
23.55 Х/ф «УКРОТИТЕЛЬНИЦА ТИГРОВ» [0+]
01.30 «Петровка, 38» [16+]
03.10, 03.50 Д/ф «Документальный фильм» [12+]
04.30 Развлекательная программа [12+]
05.55 Перерыв в вещании

НТВ

04.55 Т/с «УЛИЦЫ РАЗБИТЫХ ФОНАРЕЙ» [16+]
06.30 «Утро. Самое лучшее» [16+]
08.00, 10.00, 13.00, 16.00, 19.00 «Сегодня»
08.25, 10.35 Т/с «ЛЕСНИК» [16+]
13.25 «Чрезвычайное происшествие»
14.00 «Место встречи»
16.20, 23.45 «Сегодня в Москве»
16.45 «За гранью» [16+]
17.50 «ДНК» [16+]
20.00 Т/с «АГЕНТСТВО «СПРАВЕДЛИВОСТЬ» [16+]
22.00, 00.05 Т/с «ПЁС» [16+]
02.25 Т/с «ЯРОСТЬ» [16+]

КУЛЬТУРА

06.30, 07.00, 10.00, 15.00, 19.30, 23.30 Новости культуры
06.35 «Пешком...»
07.05 Д/с «Невский ковчег. Теория невозможного»
07.30, 02.15 Д/с «Запечатленное время»
07.55 Голливуд Страны Советов
08.10 Х/ф «КУБАНСКИЕ КАЗАКИ»
10.15 «Наблюдатель»
11.10, 23.50 XX век
12.25 Цвет времени
12.40, 00.55 Х/ф «ЛЮДИ И МАНЕКЕНЫ»
14.05, 16.00, 20.05 Линия жизни
15.05 Новости. Подробно. Книги
15.20 Д/с «Весёлый жанр невесёлого времени»
17.00 Д/с «Рассекреченная история»
17.30 2022 год. Вручение Премии имени Дмитрия Шостаковича
18.15 Д/ф «Роман в камне»
18.45 Д/ф «Зигзаг удачи». Я, можно сказать, её люблю»
19.45 Главная роль
21.00 Д/с «По следам сирийских мудрецов»
21.40 Х/ф «ПЕРВАЯ СТУДИЯ»
02.40 Д/с «Первые в мире»
03.00 Перерыв в вещании

ДОМАШНИЙ

06.30, 05.20 «По делам несовершеннолетних» [16+]
09.05, 04.20 «Давай разведёмся!» [16+]
10.05, 02.40 «Тест на отцовство» [16+]
12.15, 01.00 Д/с «Понять. Простить» [16+]
13.15, 22.55 Д/с «Порча» [16+]
13.45, 00.00 Д/с «Знахарка» [16+]
14.20, 00.30 Д/с «Верну любимого» [16+]
14.55 Х/ф «ЛЮБЛЮ ОТЦА И СЫНА» [16+]
19.00 Х/ф «ЛЮБОВЬ ЛЕЧИТ» [16+]
01.50 Т/с «ОТ НЕНАВИСТИ ДО ЛЮБВИ» [16+]
05.10 «6 кадров» [16+]

ЗВЕЗДА

04.40, 13.20, 15.05, 15.45, 03.25 Т/с «КАМЕНСКАЯ» [16+]
06.30 Д/ф «27 декабря - День спасателя России» [16+]
07.00 «Сегодня утром» [12+]
09.00, 13.00, 18.00, 20.30 Новости дня [16+]
09.20, 01.00 Т/с «БОЛЬШАЯ ПЕРЕМЕНА» [12+]
10.40, 18.15 «Специальный репортаж» [16+]
11.20, 21.15 «Открытый эфир» [16+]
15.00 Военные новости [16+]
18.50 Д/с «Морская авиация. Ударная сила океанов» [16+]
19.40 Д/с «Улика из прошлого» [16+]
22.55 «Между тем» с Наталией Метлиной [12+]
23.25 Х/ф «УВОЛЬНЕНИЕ НА БЕРЕГ» [12+]
02.10 Д/ф «Маршал Конев. Иван в Европе» [16+]
02.55 Д/ф «Калашников» [12+]

среда, 28 декабря

НИКА ТВ

06.00- Новости_16+
06.30- УТРО PREVIEW_16+
07.00- Утро Первых
09.00- Ток-шоу. Глушенкова._16+
09.45- Интересно_16+
10.00- «ПРЕСТУПЛЕНИЕ И НАКАЗАНИЕ» Х/Ф_16+
10.55- «ДОМ НА НАБЕРЕЖНОЙ» Сериал_0+
11.50- СССР. Знак качества с Г. Сукачевым_16+
12.30, 13.30, 14.30, 16.30, 17.30, 18.30, 19.30, 20.30, 21.30, 23.30- Новости
12.40- «МАТЬ И МАЧЕХА» Сериал_16+
13.40- «УБИТЬ ДРОЗДА» Сериал_16+
14.50- «ДОМ НА НАБЕРЕЖНОЙ» Сериал_0+
15.45- Спасите, я не умею готовить_12+
16.45- Азбука здоровья_16+
17.00- Приходские хроники_0+
17.15- Ток-шоу. Глушенкова._16+
18.15- Культурная среда_16+
18.45- Интересно_16+
19.00- Персона_12+
20.00- Интересно_16+
20.15- Культурная среда_16+
21.00- Откровенно о важном_12+
22.00- «МАТЬ И МАЧЕХА» Сериал_16+
22.50- СССР. Знак качества с Г. Сукачевым_16+
00.00- «ПРЕСТУПЛЕНИЕ И НАКАЗАНИЕ» Х/Ф_16+
00.55- «УБИТЬ ДРОЗДА» Сериал_16+
01.40- «БРАК ПО СОСЕДСКИ» Х/Ф_16+
03.10- Спасите, я не умею готовить_12+
03.50- Деревни России_12+
04.15- «ВСЕ, ЧТО НАМ НУЖНО» Сериал_12+
05.10- «МАТЬ И МАЧЕХА» Сериал_16+

ПЕРВЫЙ

05.00 Телеканал «Доброе утро»
09.00, 12.00, 15.00 Новости (с субтитрами)
09.20 Премьера. «АнтиФейк» [16+]
09.55 «Жить здорово!» [16+]
10.45, 12.15, 15.15, 16.50, 18.20, 23.45, 03.05 Информационный канал [16+]
16.00 «Мужское / Женское» [16+]
18.00 Вечерние новости (с субтитрами)
21.00 «Время»
21.45 Т/с ПРЕМЬЕРА. «КАЗАНОВА В РОССИИ» [16+]
22.45 «Большая игра» [16+]
03.00 Новости

РОССИЯ 1

05.00, 09.30 Утро России
09.00, 14.30, 21.05 Вести. Местное время
09.55 О самом главном [12+]
11.00, 14.00, 16.00, 20.00 Вести
11.30, 17.30 «60 минут» [12+]
14.55 «Кто против?» [12+]
16.30 «Малахов» [16+]
21.20 Т/с «ДАМА С СОБАЧКОЙ» [12+]
23.15 Вечер с Владимиром Соловьёвым [12+]
02.00 Х/ф «ЧАСТНЫЙ ДЕТЕКТИВ ТАТЬЯНА ИВАНОВА. БЕС В РЕБРО» [12+]
03.50 Т/с «ЛИЧНОЕ ДЕЛО» [12+]
04.39 Перерыв в вещании

ТВ ЦЕНТР

06.00 «Настроение»
08.10 Х/ф «ТЕНЬ ДРАКОНА» [12+]
10.05 Тайна песни [12+]
10.40 Д/ф «Сергей Шакуров. Плохой хороший человек» [12+]
11.30, 14.30, 17.50, 22.00 События
11.50 Х/ф «ДЕТЕКТИВ НА МИЛЛИОН. РАСПЛАТА» [12+]
13.40 «Мой герой» [12+]
14.50 Город новостей
15.00 Т/с «ЖЕНСКАЯ ЛОГИКА-3» [12+]
17.00, 01.45 Д/ф «Расписные звезды» [16+]
18.10 Х/ф «СЕСТРИЧКИ» [12+]
20.10 Х/ф «ТОЛЬКО ТЫ» [16+]
22.35 «10 самых...» [16+]
23.05 Прощание [16+]
23.55 Х/ф «ПРЕЗИДЕНТ И ЕГО ВНУЧКА» [6+]
01.30 «Петровка, 38» [16+]
02.25 «Знак качества» [16+]
03.10, 03.50 Д/ф «Документальный фильм» [12+]
04.25 Развлекательная программа [12+]
05.55 Перерыв в вещании

НТВ

04.55 Т/с «УЛИЦЫ РАЗБИТЫХ ФОНАРЕЙ» [16+]
06.30 «Утро. Самое лучшее» [16+]
08.00, 10.00, 13.00, 16.00, 19.00 «Сегодня»
08.25, 10.35 Т/с «ЛЕСНИК» [16+]
13.25 «Чрезвычайное происшествие»
14.00 «Место встречи»
16.20, 23.45 «Сегодня в Москве»
16.45 «За гранью» [16+]
17.50 «ДНК» [16+]
20.00 Т/с «АГЕНТСТВО «СПРАВЕДЛИВОСТЬ» [16+]
22.00, 00.05 Т/с «ПЁС» [16+]
02.15 «Квартирный вопрос» [0+]
03.10 Т/с «ЯРОСТЬ» [16+]

КУЛЬТУРА

06.30, 07.00, 07.30, 10.00, 15.00, 19.30, 23.30 Новости культуры
06.35 «Пешком...»
07.05 Д/с «Невский ковчег. Теория невозможного»
07.35, 02.10 Д/с «Запечатленное время»
08.05 Голливуд Страны Советов
08.20 Х/ф «СЕЛЬСКАЯ УЧИТЕЛЬНИЦА»
10.15 «Наблюдатель»
11.10, 23.50 XX век
12.25 Д/с «Дороги старых мастеров»
12.40, 01.05 Х/ф «ЛЮДИ И МАНЕКЕНЫ»
13.50, 20.05 Линия жизни
15.05 Новости. Подробно. Кино
15.20 Д/с «Весёлый жанр невесёлого времени»
16.00 Д/ф «Народные артисты СССР. Алиса Фрейндлих»
16.45 Д/с «Рассекреченная история»
17.15 2022 год. В честь 95-летия Юрия Григоровича. XIV Международный конкурс артистов балета. Гала-концерт лауреатов
18.45 Д/ф «Снежная королева». Оживи, милый!»
19.45 Главная роль
21.00 Д/с «По следам сирийских мудрецов»
21.40 Х/ф «ЭТОТ МЕХ НОРКИ»
23.20 Цвет времени
02.35 Д/с «Первые в мире»
03.00 Перерыв в вещании

ДОМАШНИЙ

06.30, 05.15 «По делам несовершеннолетних» [16+]
09.05, 04.25 «Давай разведёмся!» [16+]
10.05, 02.45 «Тест на отцовство» [16+]
12.15, 01.05 Д/с «Понять. Простить» [16+]
13.20, 23.00 Д/с «Порча» [16+]
13.50, 00.05 Д/с «Знахарка» [16+]
14.25, 00.35 Д/с «Верну любимого» [16+]
14.55 Х/ф «ВСПОМИНАЯ ТЕБЯ» [16+]
19.00 Х/ф «СЛЕПОЙ ПОВОРОТ» [16+]
01.55 Т/с «ОТ НЕНАВИСТИ ДО ЛЮБВИ» [16+]

ЗВЕЗДА

05.10, 13.20, 15.05, 15.40, 03.20 Т/с «КАМЕНСКАЯ» [16+]
07.00 «Сегодня утром» [12+]
09.00, 13.00, 18.00, 20.30 Новости дня [16+]
09.20, 01.05 Т/с «БОЛЬШАЯ ПЕРЕМЕНА» [12+]
10.35 «Легенды армии» с Александром Маршалом [12+]
11.20, 21.15 «Открытый эфир» [16+]
15.00 Военные новости [16+]
18.15 «Специальный репортаж» [16+]
18.50 Д/с «Морская авиация. Ударная сила океанов» [16+]
19.40 Д/с «Секретные материалы» [16+]
22.55 «Между тем» с Наталией Метлиной [12+]
23.25 Х/ф «ЖИЗНЬ И УДИВИТЕЛЬНЫЕ ПРИКЛЮЧЕНИЯ РОБИНЗОНА КРУЗО» [12+]
02.10 Д/ф «Набирая высоту. Истории про больших мечтателей» [16+]
03.05 Д/с «Сделано в СССР» [12+]

четверг, 29 декабря

НИКА ТВ

06.00- Новости_16+
06.30- УТРО PREVIEW_16+
07.00- Утро Первых
09.00- Интересно_16+
09.15- Культурная среда_16+
09.30- Деревни России_12+
09.55- «ПРЕСТУПЛЕНИЕ И НАКАЗАНИЕ» Х/Ф_16+
10.50- «ДОМ НА НАБЕРЕЖНОЙ» Сериал_0+
11.45- СССР. Знак качества с Г. Сукачевым_16+
12.30, 13.30, 14.30, 16.30, 17.30, 18.30, 19.30, 20.30, 21.30, 23.30- Новости
12.40- «МАТЬ И МАЧЕХА» Сериал_16+
13.40- «УБИТЬ ДРОЗДА» Сериал_16+
14.50- «ДОМ НА НАБЕРЕЖНОЙ» Сериал_0+
15.45- Спасите, я не умею готовить_12+
16.45- Снегурка М/ф_0+
17.00- Откровенно о важном_12+
17.45- Культурная среда_16+
18.00- Персона_12+
18.45- Интересно_16+
19.00- Василий Шукшин Сцены из калужской жизни. Д/ф_16+
20.00- Ток-шоу. Спасайся, кто хочет_16+
20.45- Интересно_16+
21.00- Азбука здоровья_16+
21.15- Приходские хроники_0+
22.00- «МАТЬ И МАЧЕХА» Сериал_16+
22.55- СССР. Знак качества с Г. Сукачевым_16+
00.00- «ПРЕСТУПЛЕНИЕ И НАКАЗАНИЕ» Х/Ф_16+
00.50- «УБИТЬ ДРОЗДА» Сериал_16+
01.40- Концерт. Стас Михайлов. Народный корпоратив_12+
03.40- Точка зрения.Дайджест_12+
04.15- «ВСЕ, ЧТО НАМ НУЖНО» Сериал_12+
05.10- «МАТЬ И МАЧЕХА» Сериал_16+

ПЕРВЫЙ

05.00 Телеканал «Доброе утро»
09.00, 12.00, 15.00 Новости (с субтитрами)
09.20 Премьера. «АнтиФейк» [16+]
09.55 «Жить здорово!» [16+]
10.45, 12.15, 15.15, 16.50, 18.20, 23.45, 03.05 Информационный канал [16+]
16.00 «Мужское / Женское» [16+]
18.00 Вечерние новости (с субтитрами)
19.50 «Пусть говорят» [16+]
21.00 «Время»
21.45 Т/с ПРЕМЬЕРА. «КАЗАНОВА В РОССИИ» [16+]
22.45 «Большая игра» [16+]
03.00 Новости

РОССИЯ 1

05.00, 09.30 Утро России
09.00, 14.30, 21.05 Вести. Местное время
09.55 О самом главном [12+]
11.00, 14.00, 16.00, 20.00 Вести
11.30, 17.30 «60 минут» [12+]
14.55 «Кто против?» [12+]
16.30 «Малахов» [16+]
21.20 Т/с «ДАМА С СОБАЧКОЙ» [12+]
23.15 Вечер с Владимиром Соловьёвым [12+]
02.00 Х/ф «ЧАСТНЫЙ ДЕТЕКТИВ ТАТЬЯНА ИВАНОВА. ЖИВЁМ ТОЛЬКО РАЗ» [12+]
03.50 Т/с «ЛИЧНОЕ ДЕЛО» [12+]
04.39 Перерыв в вещании

ТВ ЦЕНТР

06.00 «Настроение»
08.10 Х/ф «ТЕНЬ ДРАКОНА» [12+]
10.00 Д/с «Большое кино» [12+]
10.40 Д/ф «Владимир Меньшов. Поздняя слава» [12+]
11.30, 14.30, 17.50, 22.00 События
11.50 Х/ф «ДЕТЕКТИВ НА МИЛЛИОН. РАСПЛАТА» [12+]
13.40 «Мой герой» [12+]

14.50 Город новостей
15.00 Т/с «ЖЕНСКАЯ ЛОГИКА-4» [12+]
17.00, 02.15 Д/ф «Звёзды-банкроты» [16+]
18.10 Х/ф «ОТДАМ КОТЯТ В ХОРОШИЕ РУКИ» [12+]
20.05 Х/ф «НОВОГОДНИЙ ДЕТЕКТИВ» [12+]
22.35 «10 самых откровенных сцен в советском кино» [16+]
23.05 Д/ф «Дорогие товарищи. Экстрасенсы для Политбюро» [12+]
23.55 Х/ф «САМАЯ ОБАЯТЕЛЬНАЯ И ПРИВЛЕКАТЕЛЬНАЯ» [12+]
01.15 «Петровка, 38» [16+]
01.30 Д/с «Дикие деньги» [16+]
02.55, 03.35, 04.00, 04.40 Д/ф «Документальный фильм» [12+]
05.20 «Москва резиновая» [16+]
05.55 Перерыв в вещании

НТВ

05.00 Т/с «УЛИЦЫ РАЗБИТЫХ ФОНАРЕЙ» [16+]
06.30 «Утро. Самое лучшее» [16+]
08.00, 10.00, 13.00, 16.00, 19.00 «Сегодня»
08.25, 10.35 Т/с «ЛЕСНИК» [16+]
13.25 «Чрезвычайное происшествие»
14.00 «Место встречи»
16.20, 23.45 «Сегодня в Москве»
16.45 «За гранью» [16+]
17.50 «ДНК» [16+]
20.00 Т/с «АГЕНТСТВО «СПРАВЕДЛИВОСТЬ» [16+]
22.00, 00.05 Т/с «ПЁС» [16+]
02.30 «Дачный ответ» [0+]
03.20 Т/с «ЯРОСТЬ» [16+]

КУЛЬТУРА

06.30, 07.00, 07.30, 10.00, 15.00, 19.30, 23.30 Новости культуры
06.35 «Пешком...»
07.05 Д/с «Невский ковчег. Теория невозможного»
07.35, 02.10 Д/с «Запечатленное время»
08.00, 18.35 Цвет времени
08.10 Голливуд Страны Советов
08.25 Х/ф «СЕРДЦА ЧЕТЫРЕХ»
10.15 «Наблюдатель»
11.10, 23.50 ХХ век
12.40, 00.50 Х/ф «ЛЮДИ И МАНЕКЕНЫ»
14.05, 16.00, 20.05 Линия жизни
15.05 Новости. Подробно. Театр
15.20 Д/с «Весёлый жанр невесёлого времени»
17.00 Д/с «Рассекреченная история»
17.30 2022 год. 100-летие российского джаза. Игорь Бутман, Московский джазовый оркестр и участники проекта «Большой джаз»
18.45 Д/ф «Морозко». Нет! Не прынцесса! Королевна»
19.45 Главная роль
21.00 Д/с «По следам сирийских мудрецов»
21.40 Х/ф «В ЕГО ПРИЯТНОЙ КОМПАНИИ»
02.40 Д/с «Первые в мире»
03.00 Перерыв в вещании

ДОМАШНИЙ

06.30, 05.20 «По делам несовершеннолетних» [16+]
08.50, 04.25 «Давай разведёмся!» [16+]
09.50, 02.45 «Тест на отцовство» [16+]
12.00, 01.05 Д/с «Понять. Простить» [16+]
13.00, 23.00 Д/с «Порча» [16+]
13.35, 00.05 Д/с «Знахарка» [16+]
14.05, 00.35 Д/с «Верну любимого» [16+]
14.40 Х/ф «ЛЮБОВЬ ЛЕЧИТ» [16+]
18.45 «Спасите мою кухню» [16+]
19.00 Х/ф «ВЕНЕЦ ТВОРЕНИЯ» [16+]
01.55 Т/с «ОТ НЕНАВИСТИ ДО ЛЮБВИ» [16+]
05.15 «6 кадров» [16+]

ЗВЕЗДА

05.05, 13.20, 15.05, 15.40, 04.10 Т/с «КАМЕНСКАЯ» [16+]
07.00 «Сегодня утром» [12+]
09.00, 13.00, 18.00, 20.30 Новости дня [16+]
09.20, 01.00 Т/с «БОЛЬШАЯ ПЕРЕМЕНА» [12+]
10.40, 18.15 «Специальный репортаж» [16+]
11.20, 21.15 «Открытый эфир» [16+]
15.00 Военные новости [16+]
18.50 Д/с «Морская авиация. Ударная сила океанов» [16+]
19.40 «Код доступа» [12+]
22.55 «Между тем» с Наталией Метлиной [12+]
23.25 Х/ф «ДАЙТЕ ЖАЛОБНУЮ КНИГУ» [6+]
02.05 Х/ф «ЮНГА СО ШХУНЫ «КОЛУМБ» [6+]
03.20 Д/ф «Морской дозор» [12+]

пятница, 30 декабря

НИКА ТВ

06.00- «СПАСТИ САНТУ» А/Ф_6+
07.20- Мультфильмы_0+
08.00- Новости_16+
08.30- Спасите, я не умею готовить_12+
09.10- КЛЁН_12+
09.30- Азбука здоровья_16+
09.45- Интересно_16+
10.00- «ПРЕСТУПЛЕНИЕ И НАКАЗАНИЕ» Х/Ф_16+
10.55- «ДОМ НА НАБЕРЕЖНОЙ» Сериал_0+
11.50- СССР. Знак качества с Г. Сукачевым_16+
12.30, 13.30, 14.30, 15.30,- Новости
12.40- «МАТЬ И МАЧЕХА» Сериал_16+
13.40- «УБИТЬ ДРОЗДА» Сериал_16+
14.45- «НОВОГОДНИЙ БРАК» Х/Ф_6+
15.45- «НОВОГОДНИЙ БРАК» Х/Ф_6+
16.45- Приходские хроники_0+
17.00- НЕДЕЛЯ_16+
18.00- На спорте_12+
18.30- Персона_12+
20.00- «НОВОГОДНИЙ ПАССАЖИР» Х/Ф_12+
21.35- «БРАК ПО СОСЕДСКИ» Х/Ф_16+
23.10- «ВСЕ, ЧТО НАМ НУЖНО» Сериал_12+
02.40- «КОНФЛИКТНАЯ СИТУАЦИЯ» Х/Ф_0+
04.45- «ПРАЗДНИК ВЗАПЕРТИ» Х/Ф_16+

ПЕРВЫЙ

05.00 Телеканал «Доброе утро»
09.00, 12.00, 15.00 Новости (с субтитрами)
09.20 Премьера. «АнтиФейк» [16+]
09.55 «Жить здорово!» Новогодний выпуск [16+]
10.45, 12.15, 15.15, 16.50 Информационный канал [16+]
16.00 «Мужское / Женское» [16+]
18.00 Вечерние новости (с субтитрами)
18.40 «Человек и закон» с Алексеем Пимановым [16+]
19.45 «Поле чудес». Новогодний выпуск [16+]
21.00 «Время»
21.45 «Голос. Дети». 10-й юбилейный сезон [0+]
23.20 Х/ф «ДЖЕНТЛЬМЕНЫ УДАЧИ» [12+]
00.55 Д/ф «Ирония судьбы. «С любимыми не расставайтесь...» [12+]
01.55 Д/ф «Любовь и голуби». Рождение легенды» [12+]
02.45 Д/ф «Бриллиантовая рука». Рождение легенды» [12+]
03.20 Х/ф «ТРИ ПЛЮС ДВА» [0+]

РОССИЯ 1

05.00, 09.30 Утро России
09.00, 21.15 Вести. Местное время
09.55 О самом главном [12+]
11.00, 16.00, 20.00 Вести
11.30 Д/ф «Красный проект» [12+]
13.50, 16.30 Х/ф «УКРОЩЕНИЕ СВЕКРОВИ» [12+]
21.30 Х/ф «КОНЁК-ГОРБУНОК» [6+]
23.35 Х/ф «ПОСЛЕДНИЙ БОГАТЫРЬ» [12+]
01.30 Х/ф «КОМЕТА ГАЛЛЕЯ» [12+]

ТВ ЦЕНТР

06.00 «Настроение»
08.00 Х/ф «ОТДАМ КОТЯТ В ХОРОШИЕ РУКИ» [12+]
10.05, 11.50 Х/ф «ДВЕНАДЦАТЬ ЧУДЕС» [12+]
11.30, 14.30, 17.50 События
12.35 Х/ф «НОВОГОДНИЙ ДЕТЕКТИВ» [12+]
14.50 Город новостей
15.00 Т/с «ЖЕНСКАЯ ЛОГИКА-5» [16+]
17.05 Д/ф «Актёрские драмы. Дело принципа» [12+]
18.10 Х/ф «ПРОДАЕТСЯ ДАЧА...» [12+]
20.05 Х/ф «СНЕЖНЫЙ ЧЕЛОВЕК» [16+]
22.15 «Приют комедиантов» [12+]
23.55 Д/ф «Владимир Меньшов. Поздняя слава» [12+]
00.35 Х/ф «ШИРЛИ-МЫРЛИ» [12+]
02.50 «Петровка, 38» [16+]
03.05 Х/ф «СУЖЕНЫЙ-РЯЖЕНЫЙ» [16+]
04.40 Х/ф «ДЕВУШКА С КОСОЙ» [16+]
06.00 Перерыв в вещании

НТВ

04.55 Т/с «УЛИЦЫ РАЗБИТЫХ ФОНАРЕЙ» [16+]
06.30 «Утро. Самое лучшее» [16+]
08.00, 10.00, 13.00, 16.00, 19.00 «Сегодня»
08.25 Д/с «Мои университеты. Будущее за настоящим» [6+]
09.25, 10.35 Т/с «ЛЕСНИК» [16+]
12.00 Д/с «Хочу жить вечно!» Научное расследование Сергея Малозёмова [12+]
13.25 «Чрезвычайное происшествие»
14.00 «Место встречи»
16.20 «Сегодня в Москве»
16.45 «ДНК» [16+]
17.55 «Жди меня» [12+]
20.00 Т/с «АГЕНТСТВО «СПРАВЕДЛИВОСТЬ» [16+]
22.00 Т/с «ПЁС» [16+]
23.00 «VK под шубой» [12+]
00.00 Х/ф «В ЗОНЕ ДОСТУПА ЛЮБВИ» [16+]
01.50 «Следствие вели...» [16+]
03.55 Т/с «ЯРОСТЬ» [16+]

КУЛЬТУРА

06.30, 07.00, 10.00, 15.00, 19.30, 23.10 Новости культуры
06.35 «Пешком...»
07.05 Д/с «Невский ковчег. Теория невозможного»
07.30 Д/с «Запечатленное время»
08.00 Голливуд Страны Советов
08.15 Х/ф «ВЕСНА»
10.15 «Наблюдатель»
11.10, 00.25 ХХ век
12.10 Цвет времени
12.20 Х/ф «13 ПОРУЧЕНИЙ»
13.30 Д/ф «Юбилей на Марсовом поле». К 350-летию со дня рождения Петра I
14.10 Д/ф «Народные артисты СССР. Александра Пахмутова»
15.10 Д/с «Весёлый жанр невесёлого времени»
15.55, 20.05 Линия жизни
17.00 Д/с «Рассекреченная история»
17.30 Гала-концерт «Наследники традиций». Закрытие Года культурного наследия народов России
19.15 Д/с «Первые в мире»
19.45 Главная роль
21.00 Д/с «По следам сирийских мудрецов»
21.40 Х/ф «БЕГЛЕЦЫ»
23.30 «2 Верник 2»
01.50 Д/с «Искатели»
02.35 М/ф «Жил-был пес». «Остров»
03.00 Перерыв в вещании

ДОМАШНИЙ

06.30, 04.25 «По делам несовершеннолетних» [16+]
09.00, 03.35 «Давай разведёмся!» [16+]
10.00, 01.55 «Тест на отцовство» [16+]
12.10, 01.05 Д/с «Понять. Простить» [16+]
13.10, 23.00 Д/с «Порча» [16+]
13.40, 00.05 Д/с «Знахарка» [16+]
14.15, 00.35 Д/с «Верну любимого» [16+]
14.45 Х/ф «СЛЕПОЙ ПОВОРОТ» [16+]
19.00 Х/ф «ЛЮБЛЮ ОТЦА И СЫНА» [16+]
06.05 «6 кадров» [16+]

ЗВЕЗДА

05.45 Т/с «КАМЕНСКАЯ» [16+]
07.50, 09.20 Х/ф «ЖИЗНЬ И УДИВИТЕЛЬНЫЕ ПРИКЛЮЧЕНИЯ РОБИНЗОНА КРУЗО» [12+]
09.00, 13.00, 18.00 Новости дня [16+]
10.15, 01.30 Х/ф «ДВЕНАДЦАТАЯ НОЧЬ» [12+]
12.10, 13.20, 15.05, 17.00, 18.40 Т/с «ГРАФ МОНТЕ-КРИСТО» [16+]
15.00 Военные новости [16+]
22.00 «Здравствуйте, товарищи!» [16+]
23.00 Музыка+ [12+]
23.55 Х/ф «ЭТА ВЕСЕЛАЯ ПЛАНЕТА» [12+]
03.00 «Не факт!» [12+]
03.25 Х/ф «СНЕГУРОЧКА» [12+]
04.55 Х/ф «В ДОБРЫЙ ЧАС!» [12+]

суббота, 31 декабря

НИКА ТВ

06.00- Приходские хроники_0+
06.15- «НОВОГОДНИЙ БРАК» Х/Ф_6+
07.50- «Снежная королева» М/Ф_0+
08.50- «Волшебное королевство Щелкунчика» А/ф_0+
10.10- «БРАК ПО СОСЕДСКИ» Х/Ф_16+
11.45- «НОВОГОДНИЙ ПАССАЖИР» Х/Ф_12+
13.20- «ВСЕ, ЧТО НАМ НУЖНО» Сериал_12+
17.00- Карт-бланш_16+
18.00- НЕДЕЛЯ_16+
19.00- Концерт. Стас Михайлов. Народный корпоратив_12+
21.00- «ДРУЗЬЯ ДРУЗЕЙ» Х/Ф_16+
22.30- «ЗАГАДАЙ ЖЕЛАНИЕ» Х/Ф_12+
00.00- «ЗОЛУШКА»_Мюзикл_12+
01.45- «НОВОГОДНЕЕ СЧАСТЬЕ» Сериал_16+
05.05- «С НОВЫМ ГОДОМ МАМЫ!» Х/Ф_6+

ПЕРВЫЙ

05.00, 06.10 Х/ф «ПОЛОСАТЫЙ РЕЙС» [12+]
06.00 Новости
06.30 Х/ф «ДЕВУШКА БЕЗ АДРЕСА» [0+]
07.55 Х/ф «ВАРВАРА-КРАСА, ДЛИННАЯ КОСА» [0+]
09.15 Х/ф «ЗОЛУШКА». КИНО В ЦВЕТЕ [0+]
10.00, 12.00 Новости (с субтитрами)
10.15 Х/ф «ЗОЛУШКА» [0+]
10.50, 12.15 Х/ф «ДЕВЧАТА» [0+]
12.40 Х/ф «ОПЕРАЦИЯ «Ы» И ДРУГИЕ ПРИКЛЮЧЕНИЯ ШУРИКА» [0+]
14.15 Х/ф «ДЖЕНТЛЬМЕНЫ УДАЧИ» [12+]
15.40 Х/ф «БРИЛЛИАНТОВАЯ РУКА» [12+]
17.15, 18.15 Х/ф «ЛЮБОВЬ И ГОЛУБИ» [12+]
18.00 Вечерние новости (с субтитрами)
19.15 Х/ф «ИРОНИЯ СУДЬБЫ, ИЛИ С ЛЕГКИМ ПАРОМ!» [12+]
22.22, 00.00 Новогодняя ночь на Первом. 20 лет спустя [16+]
23.55 Новогоднее обращение Президента Российской Федерации В. В. Путина

РОССИЯ 1

04.45 Х/ф «ДОЯРКА ИЗ ХАЦАПЕТОВКИ» [12+]
06.35 Х/ф «УПРАВДОМША» [12+]
09.45 Х/ф «КАРНАВАЛЬНАЯ НОЧЬ» [0+]
11.00, 20.00 Вести
11.20 Вести. Местное время
11.30 Х/ф «МОСКВА СЛЕЗАМ НЕ ВЕРИТ» [12+]
14.00 Х/ф «СЛУЖЕБНЫЙ РОМАН» [12+]
16.50 Х/ф «КАВКАЗСКАЯ ПЛЕННИЦА, ИЛИ НОВЫЕ ПРИКЛЮЧЕНИЯ ШУРИКА» [6+]
18.10, 20.30, 23.00 «Песни от всей души» [12+]
21.30 Х/ф «ИВАН ВАСИЛЬЕВИЧ МЕНЯЕТ ПРОФЕССИЮ» [6+]
23.55 Новогоднее обращение Президента Российской Федерации В. В. Путина
00.00 Новогодний голубой огонёк-2023

ТВ ЦЕНТР

06.05 Х/ф «СНЕЖНЫЙ ЧЕЛОВЕК» [16+]
07.45 Х/ф «НЕВЕЗУЧИЕ» [16+]
09.20 Д/с «Большое кино» [12+]
09.50 Х/ф «УКРОТИТЕЛЬНИЦА ТИГРОВ» [0+]
11.30 События
11.45 Х/ф «ПРЕЗИДЕНТ И ЕГО ВНУЧКА» [6+]
13.20 Д/с «Назад в СССР» [12+]
14.05 Д/ф «Михаил Задорнов. Трудно жить легко» [12+]
14.45 Х/ф «САМАЯ ОБАЯТЕЛЬНАЯ И ПРИВЛЕКАТЕЛЬНАЯ» [12+]
16.05 Х/ф «ШИРЛИ-МЫРЛИ» [12+]
18.25 «Дед Мороз и зайцы». Юмористический концерт [16+]
21.20 Х/ф «ВЕЧЕРА НА ХУТОРЕ БЛИЗ ДИКАНЬКИ» [6+]
22.30, 23.35 Х/ф «МОРОЗКО» [6+]
23.30 Новогоднее поздравление Мэра Москвы С.С. Собянина [0+]
23.55 Новогоднее обращение Президента Российской Федерации В.В. Путина
00.00 Новый год: лучшее! [16+]
02.05 Х/ф «СВАДЬБА В МАЛИНОВКЕ» [0+]
03.40 Х/ф «УКРОЩЕНИЕ СТРОПТИВОГО» [12+]
05.25 Д/ф «Новый год в советском кино» [12+]
06.20 Перерыв в вещании

НТВ

05.30 Т/с «УЛИЦЫ РАЗБИТЫХ ФОНАРЕЙ» [16+]
06.15, 08.20, 10.20, 13.20, 16.15 Т/с «ПЁС» [16+]
08.00, 13.00, 16.00 «Сегодня»
10.00 «Сегодня в Москве»
18.35 Х/ф «НОВОГОДНИЙ ПЁС» [16+]
20.23, 00.00 «Новогодняя Маска + Аватар» [12+]
23.55 Новогоднее обращение Президента Российской Федерации В. В. Путина
02.00 «Новогодний Квартирник НТВ у Маргулиса» [16+]

КУЛЬТУРА

06.30 М/ф «Новогоднее приключение». «Праздник новогодней елки»
07.55 Х/ф «ТАЙНА СНЕЖНОЙ КОРОЛЕВЫ (СКАЗКА ПРО СКАЗКУ)»
10.15 Д/с «Передвижники»
10.55 Д/ф «Волшебные мгновения в дикой природе»
11.50 Международный фестиваль «Цирк будущего»
13.15 Х/ф «УСАТЫЙ НЯНЬ»
14.30 Всероссийский открытый телевизионный конкурс юных талантов «Синяя птица»
16.15 Д/ф «Марк Захаров. Технология чуда»
16.55 Х/ф «ОБЫКНОВЕННОЕ ЧУДО»
19.15 Новогодний вечер с Юрием Башметом
21.05 Х/ф «ДУЭНЬЯ»
22.35, 00.00 «Романтика романса». Новогодний гала-концерт
23.55 Новогоднее обращение Президента Российской Федерации В.В. Путина
01.25 «Пласидо Доминго и друзья». Гала-концерт в театре Ковент-Гарден. 1996 год
03.00 Перерыв в вещании

ДОМАШНИЙ

06.30, 06.25 «6 кадров» [16+]
08.55 «Пять ужинов» [16+]
10.25, 05.35 «Домашняя кухня» [16+]
15.55 Д/с «Любимый Новый год» [16+]
19.55, 00.05 Д/с «Предсказания 2023» [16+]
23.55 Новогоднее обращение Президента Российской Федерации В.В. Путина
03.30 Д/ф «Наш Новый год. Романтические шестидесятые» [16+]
04.20 Д/ф «Наш Новый год. Душевные семидесятые» [16+]

ЗВЕЗДА

06.30 Х/ф «НОВОГОДНИЕ ПРИКЛЮЧЕНИЯ МАШИ И ВИТИ» [6+]
07.45 Х/ф «БОЛЬШАЯ СЕМЬЯ» [12+]
09.30 Х/ф «НЕБЕСНЫЙ ТИХОХОД» [12+]
10.55 Х/ф «МЕДОВЫЙ МЕСЯЦ» [12+]
12.30 Х/ф «ЖЕНАТЫЙ ХОЛОСТЯК» [12+]
13.55 Х/ф «ТАРИФ «НОВОГОДНИЙ» [16+]
15.25 Х/ф «КАРНАВАЛ» [12+]
18.00 «Главное» с Ольгой Беловой [16+]
20.15 Х/ф «ОВЕЧКА ДОЛЛИ БЫЛА ЗЛАЯ И РАНО УМЕРЛА» [16+]
22.15 Х/ф «БЕРЕГИСЬ АВТОМОБИЛЯ» [12+]
23.50 Новогоднее обращение Президента Российской Федерации В.В. Путина
00.05 Т/с «ГАРДЕМАРИНЫ, ВПЕРЕД!» [12+]
04.55 Д/ф «Новый Год на войне» [16+]
05.30 «Не факт!» [12+]

воскресенье, 1 января

НИКА ТВ

06.00- «С НОВЫМ ГОДОМ МАМЫ!» Х/Ф_6+
06.30- Откровенно о важном_12+
07.00- Азбука здоровья_16+
07.15- На спорте_12+-
07.45- «СНЕЖНАЯ КОРОЛЕВА» А/ф_0+
09.00- «СНЕЖНАЯ КОРОЛЕВА. ПЕРЕЗАМОРОЗКА» А/ф_0+ 1,15
10.15- «СНЕЖНАЯ КОРОЛЕВА. ОГОНЬ И ЛЁД» А/ф_6+
11.40- КЛЁН_12+
12.00- «НОВОГОДНИЙ ПЕРЕПОЛОХ» Сериал_16+
15.15- «ЗОЛУШКА»_Мюзикл_12+
17.00- Ток-шоу. Спасайся, кто хочет_16+
17.45- Ток-шоу. Глушенкова._16+
18.30- Персона_12+
19.00- «НОВОГОДНЕЕ СЧАСТЬЕ» Сериал_16+
22.30- «С НОВЫМ ГОДОМ МАМЫ!» Х/Ф_6+
23.55- «МАМЫ 3» Х/Ф_12+
01.25- «КТО ТО ТЕРЯЕТ КТО ТО НАХОДИТ» Сериал_12+
04.30- Новогодний парад звезд.Концерт_16+

ПЕРВЫЙ

06.00 «Новогодний календарь» [0+]
06.55 Х/ф «ОПЕРАЦИЯ «Ы» И ДРУГИЕ ПРИКЛЮЧЕНИЯ ШУРИКА» [0+]
08.25 Х/ф «ДЕВЧАТА» [0+]
10.00, 12.00 Новости (с субтитрами)
10.15, 12.15 Х/ф «ИРОНИЯ СУДЬБЫ, ИЛИ С ЛЕГКИМ ПАРОМ!» [12+]
13.40 Х/ф «БРИЛЛИАНТОВАЯ РУКА» [12+]
15.15 Х/ф «ЛЮБОВЬ И ГОЛУБИ» [12+]
17.00 Новогодний «Мечталлион» [12+]
17.50 Премьера. «Наш Новый год». Большой праздничный концерт [12+]
19.05 «Клуб Веселых и Находчивых». Высшая лига. Финал [16+]
21.00 «Время». Специальный выпуск. 55 лет в эфире
21.45 Х/ф «ВПЕРВЫЕ НА ТЕЛЕВИДЕНИИ. «МАЖОР ВОЗВРАЩАЕТСЯ»» [16+]
23.25 Х/ф «ИРОНИЯ СУДЬБЫ. ПРОДОЛЖЕНИЕ» [12+]
01.15 Д/ф «Михаил Задорнов. От первого лица» [16+]
02.15 «Новогодний калейдоскоп» [16+]

РОССИЯ 1

05.10 Х/ф «КАРНАВАЛЬНАЯ НОЧЬ» [0+]
06.25 Х/ф «МОСКВА СЛЕЗАМ НЕ ВЕРИТ» [12+]
09.00 Х/ф «СЛУЖЕБНЫЙ РОМАН» [12+]
11.45 Х/ф «КАВКАЗСКАЯ ПЛЕННИЦА, ИЛИ НОВЫЕ ПРИКЛЮЧЕНИЯ ШУРИКА» [6+]
13.05 «Песня года»
14.55 Х/ф «ИВАН ВАСИЛЬЕВИЧ МЕНЯЕТ ПРОФЕССИЮ» [6+]
16.30 Х/ф «ОДЕССКИЙ ПАРОХОД» [12+]
18.00 Х/ф «ПОСЛЕДНИЙ БОГАТЫРЬ: КОРЕНЬ ЗЛА» [6+]
20.00 Вести
20.45 Вести. Местное время
21.00 Х/ф «ПОСЛЕДНИЙ БОГАТЫРЬ: ПОСЛАННИК ТЬМЫ» [6+]
22.45 Х/ф «КОНЁК-ГОРБУНОК» [6+]
00.35 Х/ф «ПОСЛЕДНИЙ БОГАТЫРЬ» [12+]
02.30 Т/с «МАСТЕР И МАРГАРИТА» [16+]
04.13 Перерыв в вещании

ТВ ЦЕНТР

06.25 «Дед Мороз и зайцы». Юмористический концерт [16+]
09.30 Новогодняя «Москва резиновая» [16+]
10.10 Х/ф «ЗОЛУШКА» [0+]
11.30 Д/ф «Фаина Раневская. Королевство маловато!» [12+]
12.15 Д/с «Назад в СССР» [12+]
12.55 Х/ф «СВАДЬБА В МАЛИНОВКЕ» [0+]
14.30 События
14.45 Х/ф «ВЬЮГА» [12+]
16.15 «Новогодний смехомарафон» [12+]
17.10 Х/ф «ГРАФ МОНТЕ-КРИСТО» [12+]
20.15 Х/ф «АРТИСТКА» [12+]
21.55 «Приют комедиантов» [12+]
23.30 Д/ф «Песня года». Битва за эфир» [12+]
00.10 Д/ф «Короли комедии. Взлететь до небес» [12+]
00.50 Д/ф «Короли комедии. Пережить славу» [12+]
01.35 Д/ф «Михаил Задорнов. Трудно жить легко» [12+]
02.15 Х/ф «ГОРБУН» [12+]
04.00 Д/ф «Жан Маре. Игры с любовью и смертью» [12+]
04.40 Д/ф «Жан Маре против Луи де Фюнеса» [12+]
05.20 Перерыв в вещании

НТВ

04.55 «Следствие вели...» [16+]
05.55 Х/ф «ДЕД МОРОЗ. БИТВА МАГОВ» [6+]
07.45, 09.50 Х/ф «В ЗОНЕ ДОСТУПА ЛЮБВИ» [16+]
08.20 «У нас выигрывают!» [12+]
10.50 Х/ф «АФОНЯ» [0+]
12.20, 17.00, 19.20 Х/ф «АБСУРД» [16+]
15.30 «Новогодний миллиард»
19.00 «Сегодня»
21.00 «Суперстар! Возвращение». Новый сезон. Финал [16+]
23.45 Т/с «ВЕЗЁТ» [16+]
03.55 Х/ф «ПРОТИВ ВСЕХ ПРАВИЛ» [16+]

КУЛЬТУРА

06.30 М/ф «Двенадцать месяцев»
07.30 Х/ф «ПОХИЩЕНИЕ»
10.25, 01.10 Д/с «Запечатленное время»
11.00, 01.35 Д/ф «Маленький бабуин и его семья»
11.55 Х/ф «ПРО КРАСНУЮ ШАПОЧКУ»
14.15 «Пласидо Доминго и друзья». Гала-концерт в театре Ковент-Гарден. 1996 год
15.45 Х/ф «БЕГЛЕЦЫ»
17.15 Д/ф «Сокровища Московского Кремля»
18.10 Гала-концерт звёзд «Под сказочным небом «Геликона»
19.45 Д/ф «Невероятные приключения Луи де Фюнеса»
20.35 Х/ф «ЧЕЛОВЕК-ОРКЕСТР»
22.00 Спектакль «Щелкунчик»
23.25 Д/ф «Рождество в гостях у Тюдоров с Люси Уорсли»
00.25 Фильм-концерт «Ив Монтан поет Превера»
02.30 М/ф «Падал прошлогодний снег». «Великолепный Гоша»
03.00 Перерыв в вещании

ДОМАШНИЙ

06.30, 06.15 «6 кадров» [16+]
06.55 Д/с «Любимый Новый год» [16+]
10.05 Х/ф «ДНЕВНИК БРИДЖИТ ДЖОНС» [16+]
11.40 Х/ф «БРИДЖИТ ДЖОНС: ГРАНИ РАЗУМНОГО» [16+]
13.25 Х/ф «БРИДЖИТ ДЖОНС-3» [16+]
15.25 Х/ф «МОЙ МИЛЫЙ НАЙДЁНЫШ» [16+]
19.00 Х/ф «ИЩУ ТЕБЯ» [16+]
22.50 Х/ф «МУЖЧИНА В МОЕЙ ГОЛОВЕ» [16+]
00.50 Д/ф «Наш Новый год. Золотые восьмидесятые» [16+]
02.00 Х/ф «СЛУЧАЙНАЯ НЕВЕСТА» [16+]
05.00 «Домашняя кухня» [16+]

ЗВЕЗДА

06.00 Т/с «ОСТРОВ СОКРОВИЩ» [12+]
09.15, 11.55, 14.40, 17.15 «Легендарные матчи» [12+]
20.00 «Место встречи» [12+]
23.00 Х/ф «ЗЕЛЕНЫЙ ФУРГОН» [12+]
01.20 Х/ф «НЕПОБЕДИМЫЙ» [12+]
02.30 Д/с «Фронтовые истории любимых актеров» [16+]
05.15 Д/ф «Артисты фронту» [16+]

Уважаемые пассажиры муниципальных маршрутов!

В соответствии с приказом министерства конкурентной политики от 3 октября 2022 г. № 135-РК «О внесении изменений в приказ министерства конкурентной политики калужской области от 19.10.2020 № 65-РК «Об установлении регулируемых тарифов на перевозки по муниципальным маршрутам регулярных перевозок пассажиров и багажа автомобильным транспортом в городском и пригородном сообщении на территории муниципального района «Тарусский район»», с 01.01.2023 года установлены следующие регулируемые тарифы:

1. За проезд одного пассажира в городском сообщении - не более 25 рублей за 1 поездку;

2. За проезд одного пассажира в пригородном сообщении - не более 2 рублей 60 копеек за каждый километр пути;

С актуальными ценами до каждого населенного пункта сельских поселений Тарусского района, можно подробно ознакомиться в транспортных средствах перевозчика, осуществляющего рейсы по муниципальным маршрутам.

КАЛУЖСКАЯ ОБЛАСТЬ
МИНИСТЕРСТВО КОНКУРЕНТНОЙ ПОЛИТИКИ
ПРИКАЗ
от 3 октября 2022 г. N 135-РК

О ВНЕСЕНИИ ИЗМЕНЕНИЙ В ПРИКАЗ МИНИСТЕРСТВА КОНКУРЕНТНОЙ ПОЛИТИКИ КАЛУЖСКОЙ ОБЛАСТИ ОТ 19.10.2020 N 65-РК "ОБ УСТАНОВЛЕНИИ РЕГУЛИРУЕМЫХ ТАРИФОВ НА ПЕРЕВОЗКИ ПО МУНИЦИПАЛЬНЫМ МАРШРУТАМ РЕГУЛЯРНЫХ ПЕРЕВОЗОК ПАССАЖИРОВ И БАГАЖА АВТОМОБИЛЬНЫМ ТРАНСПОРТОМ В ГОРОДСКОМ И ПРИГОРОДНОМ СООБЩЕНИИ НА ТЕРРИТОРИИ МУНИЦИПАЛЬНОГО РАЙОНА "ТАРУССКИЙ РАЙОН"

В соответствии с Федеральным законом "Об организации регулярных перевозок пассажиров и багажа автомобильным транспортом и городским наземным электрическим транспортом в Российской Федерации и о внесении изменений в отдельные законодательные акты Российской Федерации", Федеральным законом "Устав автомобильного транспорта и городского наземного электрического транспорта", постановлением Правительства Калужской области от 04.04.2007 N 88 "О министерстве конкурентной политики Калужской области" (в редакции постановлений Правительства Калужской области от 07.06.2007 N 145, от 06.09.2007 N 214, от 09.11.2007 N 285, от 22.04.2008 N 171, от 09.09.2010 N 355, от 17.01.2011 N 12, от 24.01.2012 N 20, от 02.05.2012 N 221, от 05.06.2012 N 278, от 17.12.2012 N 627, от 01.03.2013 N 112, от 02.08.2013 N 403, от 26.02.2014 N 128, от 26.03.2014 N 196, от 01.02.2016 N 62, от 18.05.2016 N 294, от 16.11.2016 N 617, от 18.01.2017 N 26, от 29.03.2017 N 173, от 26.07.2017 N 425, от 31.10.2017 N 623, от 06.12.2017 N 714, от 18.12.2017 N 748, от 05.02.2018 N 81, от 30.08.2018 N 523, от 05.10.2018 N 611, от 07.12.2018 N 742, от 25.12.2018 N 805, от 07.05.2019 N 288, от 11.07.2019 N 432, от 08.11.2019 N 705, от 03.06.2020 N 437, от 28.08.2020 N 665, от 30.06.2021 N 412, от 06.09.2021 N 591, от 16.09.2021 N 611), на основании протокола заседания комиссии по тарифам и ценам министерства конкурентной политики Калужской области от 03.10.2022

ПРИКАЗЫВАЮ:

1. Внести изменения в приказ министерства конкурентной политики Калужской области от 19.10.2020 N 65-РК "Об установлении регулируемых тарифов на перевозки по муниципальным маршрутам регулярных перевозок пассажиров и багажа автомобильным транспортом в городском и пригородном сообщении на территории муниципального района "Тарусский район" (далее - приказ), заменив:

- в подпункте 1.1 пункта 1 приказа цифры "22" цифрами "25";
- в подпункте 1.2 пункта 1 приказа слова "2 рублей 20 копеек" словами "2 рублей 60 копеек".

2. Настоящий Приказ вступает в силу с 1 января 2023 года.

Министр
Н.В. Владимиров

ГОРОДСКАЯ ДУМА
ГОРОДСКОГО ПОСЕЛЕНИЯ «ГОРОД ТАРУСА»
четвертого созыва
РЕШЕНИЕ
№ 37 от 13 декабря 2022 г

« О бюджете городского поселения «Город Таруса» на 2023 год и плановый период 2024-2025 годов в первом чтении»

Рассмотрев проект бюджета городского поселения «Город Таруса» на 2023 год и плановый период 2024-2025 годов, Городская Дума городского поселения «Город Таруса» РЕШИЛА:

1. Утвердить основные характеристики бюджета городского поселения на 2023 год:

-общий объем доходов бюджета в сумме 164 166 244 рубля 25 копеек, в том числе объем безвозмездных поступлений в сумме 84 016 888 рублей 25 копеек;

-общий объем расходов бюджета в сумме 170 596 644 рубля 25 копеек;

-нормативную величину резервного фонда администрации городского поселения «Город Таруса» в сумме 200 000 рублей;

-объем бюджетных ассигнований муниципального дорожного фонда городского поселения «Город Таруса» в сумме 2 715 000 рублей 00 копеек;

- верхний предел внутреннего муниципального долга на 01.01.2024 год отсутствует, в том числе верхний предел долга по муниципальным гарантиям отсутствует;

-дефицит местного бюджета 6 430 400 рублей 00 копеек;

2. Утвердить основные характеристики бюджета городского поселения на 2024 год и на 2025 год:

-общий объем доходов бюджета на 2024 год в сумме 94 773 461 рубль 62 копейки, в том числе безвозмездные поступления в сумме 12 752 541 рубль 62 копейки, на 2025 год в сумме 92 559 733 рубля 14 копеек, в том числе безвозмездные поступления в сумме 9 127 261 рубль 14 копеек;

-общий объем расходов бюджета на 2024 год в сумме 96 859 520 рублей 62 копейки, в том числе условно утвержденные расходы в сумме 2 104 000 рублей и на 2025 год в сумме 96 871 594 рубля 14 копеек, в том числе условно утвержденные расходы в сумме 4 388 000 рублей;

-нормативную величину резервного фонда администрации городского поселения «Город Таруса» на 2024 год в сумме 200 000 рублей и на 2025 год в сумме 200 000 рублей;

-объем бюджетных ассигнований муниципального дорожного фонда городского поселения «Город Таруса» на 2024 год в сумме 2 764 150 рублей 00 копеек, на 2025 год в сумме 2 958 870 рублей 00 копеек;

-верхний предел внутреннего муниципального долга на 01.01.2025 года и на 01.01.2026 года отсутствует, в том числе верхний предел долга по муниципальным гарантиям отсутствует;

-дефицит местного бюджета на 2024 год в сумме 18 059 рублей 00 копеек;

-профицит местного бюджета на 2025 год в сумме 76 139 рублей 00 копеек.

3. Утвердить нормативы зачисления по отдельным видам доходов городского поселения «Город Таруса» на 2023 год и плановый период 2024 и 2025 годов согласно приложению №1;

4. Утвердить поступления доходов бюджета городского поселения «Город Таруса» по кодам классификации доходов бюджетов бюджетной системы Российской Федерации на 2023 год согласно приложению № 2;

на 2024 и 2025 годы – согласно приложению № 3;

5. Утвердить ведомственную структуру расходов бюджета городского поселения «Город Таруса» на 2023 год – согласно приложению № 4;

на 2024 и 2025 годы – согласно приложению № 5;

6. Утвердить распределение ассигнований бюджета городского поселения «Город Таруса» по разделам, подразделам, целевым статьям (муниципальным программам и непрограммным направлениям деятельности), группам и подгруппам видов расходов классификации расходов бюджета на 2023 год – согласно приложению № 6;

на 2024 и 2045 годы – согласно приложению № 7;

7. Утвердить распределение ассигнований бюджета городского поселения «Город Таруса» по целевым статьям (государственным программам и непрограммным направлениям деятельности), группам и подгруппам видов расходов классификации расходов бюджета на 2023 год – согласно приложению № 8;

на 2024 и 2025 годы – согласно приложению № 9;

8. Утвердить межбюджетные трансферты, предоставляемые из районного бюджета бюджету городского поселения и межбюджетные трансферты, предоставляемые из областного бюджета бюджету городского поселения на 2023 год и плановый период 20234 и 2025 годов – согласно приложению № 10;

9. Утвердить объемы межбюджетных трансфертов, выделяемых из районного бюджета на финансирование расходов, связанных с передачей полномочий органам местного самоуправления поселений части полномочий органов местного самоуправления муниципального района на 2023 год и плановый период 2024 и 2025 годов – согласно приложению № 11;

10. Утвердить источники финансирования бюджета городского поселения «Город Таруса» на 2023 год и плановый период 2024 и 2025 годов – согласно приложению № 12;

11. Установить с 1 октября 2023 года с учетом уровня индексации, принятого для государственных гражданских служащих Калужской области, уровень индексации размеров должностных окладов по муниципальным должностям ГП «Город Таруса» и окладов денежного содержания по должностям муниципальной службы ГП «Город Таруса», сложившихся на 1 января 2023 года, в размере 5,5 процента.

12. Установить, что в 2023 году администрация (исполнительно-распорядительный орган) городского поселения «Город Таруса» осуществляет казначейское сопровождение средств в случаях, указанных в пункте 11.1.

11.1. Казначейскому сопровождению подлежат следующие целевые средства:

1) субсидии юридическим лицам (за исключением субсидий государственным учреждениям) индивидуальным предпринимателям, физическим лицам, в случае, если указанные средства перечисляются в соответствии с условиями договоров (соглашений) о предоставлении субсидий в порядке финансового обеспечения затрат на сумму 50 000 000,00 рублей и более;

2) субсидии и (или) бюджетные инвестиции в объекты муниципальной собственности городского поселения «Город Таруса» юридическим лицам, иные формы направления бюджетных средств в соответствии с бюджетным законодательством Российской Федерации в случае, если указанные средства перечисляются на осуществление капитальных вложений в объекты инфраструктуры для реализации новых инвестиционных проектов, определенных в соответствии с правилами, утвержденными Правительством Российской Федерации;

3) муниципальные контракты (договоры) о поставке товаров, выполнении работ, оказании услуг в случаях, если сумма контракта (договора) превышает 50 000 000,00 рублей, заключенные после 1 января 2023 года.

13. Предоставить администрации ГП «Город Таруса» право осуществлять уменьшение (увеличение):

-межбюджетных трансфертов, предоставляемых за счет средств областного бюджета, в случае уменьшения (увеличения) объемов бюджетных ассигнований, предусмотренных в областном бюджете бюджету городского поселения «Город Таруса» на данные цели;

-межбюджетных трансфертов, предоставляемых городским поселением «Город Таруса» за счет средств бюджета ГП «Город Таруса», в случае изменения показателей, применяемых при расчете межбюджетных трансфертов, и (или) выявления факта отсутствия (наличия) потребности в межбюджетных трансфертах в процессе исполнения бюджета городского поселения.

14. Установить дополнительные основания, связанные с особенностями исполнения бюджета городского поселения, дающие право в ходе исполнения местного бюджета администрации городского поселения «Город Таруса» вносить изменения в сводную бюджетную роспись, оформлять соответствующие уведомления по расчетам между бюджетами без внесения изменений в Решение Городской Думы:

- на сумму средств, использованных не по целевому назначению, выявленных в результате контрольных мероприятий в соответствии с законодательством;

- в случае принятия муниципальных программ, ведомственных целевых программ и (или) внесения в них изменений, предусматривающих выделение средств местного бюджета на реализацию программных мероприятий в пределах бюджетных ассигнований, установленных настоящим Решением, а также внесения изменений и дополнений в данные программы;

-в случае необходимости уточнения кодов бюджетной классификации в текущем финансовом году;

-в части перераспределения бюджетных ассигнований в рамках реализации муниципальных программ, а также других централизованных мероприятий между исполнителями этих мероприятий, мероприятий и по кодам бюджетной классификации расходов бюджетов;

-в части перераспределения бюджетных ассигнований между главными распорядителями средств местного бюджета на осуществление переданных полномочий;

-в случае использования (перераспределения) средств резервных фондов, а также средств, иным образом зарезервированных в составе утвержденных бюджетных ассигнований, с указанием в решении о бюджете объема и направлений их использования;

-в части увеличения бюджетных ассигнований на сумму средств, поступающих в доходы бюджета от юридических и физических лиц на оказание помощи гражданам, гуманитарной помощи территориям, пострадавшим в результате чрезвычайных ситуаций, на проведение благотворительных акций, иных социально-значимых мероприятий и целевых спонсорских средств, зачисляемых на основе соглашений (договоров) и иных нормативных правовых актов, в том числе поступивших сверх сумм, учтенных настоящим Решением;

-в части увеличения бюджетных ассигнований на предоставление субсидий, иных межбюджетных трансфертов, имеющих целевое назначение, и получения имеющих целевое назначение безвозмездных поступлений от физических и юридических лиц сверх объемов, утвержденных решением о бюджете, а также в случае сокращения (возврата при отсутствии потребности) указанных межбюджетных трансфертов;

-в части перераспределения бюджетных ассигнований, предусмотренных главному распорядителю средств бюджета муниципального образования городское поселение город Таруса на финансирование неоплаченных обязательств, образовавшихся на 1 января текущего года перед поставщиками товаров, работ и услуг;

-в части перераспределения бюджетных ассигнований, предусмотренных главным распорядителям средств бюджета на финансовое обеспечение публичных нормативных обязательств и совершенствование системы оплаты труда, между разделами, подразделами, целевыми статьями (государственными программами и непрограммными направлениями деятельности), группами и подгруппами видов расходов классификации расходов бюджетов;

-в части перераспределения бюджетных ассигнований на исполнение публичных нормативных обязательств, в случае возникновения необходимости в вышеуказанных средствах;

-в части увеличения бюджетных ассигнований на сумму не использованных по состоянию на 1 января текущего финансового года остатков средств Дорожного фонда для последующего использования на те же цели;

-в части перераспределения бюджетных ассигнований Дорожного фонда муниципального образования городское поселение город Таруса по кодам классификации расходов бюджета;

-в части увеличения бюджетных ассигнований на сумму не использованных по состоянию на 1 января текущего финансового года остатков межбюджетных трансфертов, предоставленных из бюджетов других уровней бюджету муниципального образования городское поселение город Таруса, иных межбюджетных трансфертов, имеющих целевое назначение, не подлежащих возврату в соответствующие уровни бюджета согласно действующему законодательству;

- в части уточнения источников финансирования дефицита бюджета муниципального образования городское поселение город Таруса в случае предоставления из бюджетов других уровней бюджетной системы Российской федерации целевых бюджетных кредитов;

-по бюджетным инвестициям в объекты капитального строительства муниципальной собственности на основании принятых в установленном порядке нормативных правовых актов муниципального образования городское поселение город Таруса или решений главного распорядителя средств местного бюджета о подготовке и реализации бюджетных инвестиций;

-в части увеличения бюджетных ассигнований по кодам бюджетной классификации расходов бюджетов Российской Федерации на сумму средств, необходимых для выполнения условий софинансирования по федеральным, областным, районным целевым программам и межбюджетным субсидиям, предоставляемым бюджету муниципального образования городское поселение город Таруса из других уровней бюджета, в том числе путем введения новых кодов бюджетной классификации расходов бюджетов Российской Федерации в случае необходимости выполнения условий софинансирования по федеральным, областным, районным целевым программам и межбюджетным субсидиям;

- в части увеличения бюджетных ассигнований на сумму не использованных по состоянию на 1января текущего финансового года остатков средств на счетах по учету средств бюджета, кроме остатков средств Дорожного фонда и остатков межбюджетных трансфертов, предоставленных из других уровней бюджета бюджетной системы РФ в форме субвенций, субсидий, иных межбюджетных трансфертов, имеющих целевое назначение по кодам классификации расходов бюджета;

- в случае исполнения судебных актов, предусматривающих обращение взыскания на средства местного бюджета;

-в части перераспределения бюджетных ассигнований, предусмотренных на закупку товаров, работ и услуг для обеспечения государственных (муниципальных) нужд, в целях централизации закупок;

-в других случаях, предусмотренных особенностями исполнения муниципального бюджета, установленных законами Калужской области и Бюджетным кодексом Российской Федерации.

15. Установить с 01 октября 2023 года уровень индексации окладов, базовых окладов, должностных окладов по оплате труда работников органов местного самоуправления и муниципальных учреждений, сложившихся на 01 января 2023 года, в размере 5,5 процента.

16. Настоящее Решение вступает в силу с 01 января 2023 года и подлежит официальному опубликованию в средствах массовой информации и размещению на официальном сайте администрации городского поселения «Город Таруса» в сети интернет http://tarusagorod.ru/.

А.С. Калмыков,
Глава муниципального образования городское поселение «Город Таруса»

КАЛУЖСКАЯ ОБЛАСТЬ
ТАРУССКИЙ РАЙОН
АДМИНИСТРАЦИЯ МУНИЦИПАЛЬНОГО РАЙОНА
«ТАРУССКИЙ РАЙОН»
ПОСТАНОВЛЕНИЕ
г. Таруса
№ 592 от 16 декабря 2022г.

О внесении изменений в постановление администрации МР «Тарусский район» №320 от 07.06.2021 «Об утверждении типовой формы соглашения о предоставлении субсидий из бюджета муниципального образования муниципального района «Тарусский район» субъектам малого и среднего предпринимательства на компенсацию затрат, связанных с приобретением оборудования, используемого при производстве товаров, работ, услуг, формы заявления о предоставлении субсидий, формы расчета размера субсидий»

В соответствии с постановлением администрации МР «Тарусский район» от 28.05.2021 года №310 (в ред. от 04.03.2022г. №107) «Об утверждении Положения о порядке предоставления субсидий из бюджета муниципального образования муниципального района «Тарусский район» субъектам малого и среднего предпринимательства на компенсацию затрат, связанных с приобретением оборудования, используемого при производстве товаров, работ, услуг, администрация МР «Тарусский район», ПОСТАНОВЛЯЕТ:

1. Внести изменения в постановление администрации МР «Тарусский район» №320 от 07.06.2021 «Об утверждении типовой формы соглашения о предоставлении субсидий из бюджета муниципального образования муниципального района «Тарусский район» субъектам малого и среднего предпринимательства на компенсацию затрат, связанных с приобретением оборудования, используемого при производстве товаров, работ, услуг, формы заявления о предоставлении субсидий, формы расчета размера субсидий», изложив приложение №1 к типовой форме соглашения о предоставлении субсидий из бюджета муниципального образования муниципального района «Тарусский район» субъектам малого и среднего предпринимательства на компенсацию затрат, связанных с приобретением оборудования, используемого при производстве товаров, работ, услуг, в новой редакции (прилагается).

2. Контроль за исполнением настоящего постановления возложить на Караулова И.Н., заместителя главы администрации МР «Тарусский район».

3. Настоящее Постановление вступает в силу с момента подписания, подлежит опубликованию в районной газете «Октябрь» и размещению на сайте администрации МР «Тарусский район» в сети Интернет.

М.Л.Голубев,
Глава администрации МР «Тарусский район»

С приложением к Постановлению можно ознакомиться на сайте администрации МР «Тарусский район»: mo.tarusa.ru в разделе «Официально»

Администрация МР «Тарусский район» сообщает о наличии предполагаемого для передачи в собственность земельного участка из земель населенных пунктов по адресу: Калужская область, Тарусский район, д. Большуново, ул. Чистопрудная

Характеристики объекта:

Адрес: Калужская область, Тарусский район, д. Большуново, ул. Чистопрудная

Площадь земельного участка: 963 кв. м.

Вид возможного использования: 2.2. для ведения личного подсобного хозяйства

Кадастровый номер: 40:20:080101:1014

Ситуационный план: есть.

Обременения (ограничения) земельного участка: нет.

Дополнительная информация: нет

Размер начальной стоимости 330 366 руб. 78 коп. (триста тридцать тысяч триста шестьдесят шесть рублей 78 копеек)

Место подачи заявок: Калужская область, г. Таруса, пл. Ленина, д. 3

начало подачи заявок: с 23.12.2022 года с 8:00 до 16:00 (перерыв с 13:00 до 14:00).

Окончание подачи заявок: по 23.01.2023 года до 17:00.

Справки по телефону: 8(48435)2-55-71.

СЕЛЬСКАЯ ДУМА
СЕЛЬСКОГО ПОСЕЛЕНИЯ «СЕЛО ВОЗНЕСЕНЬЕ»
РЕШЕНИЕ
№ 26 от 14 декабря 2022 г.

«Об утверждении перечня услуг, которые являются необходимыми и обязательными для предоставления муниципальных услуг и предоставляются организациями,

участвующими в предоставлении муниципальных услуг»

На основании Федерального закона от 27.07.2010 N 210-ФЗ «Об организации предоставления государственных и муниципальных услуг», руководствуясь Уставом муниципального образования сельского поселения «Село Вознесенье», Сельская Дума сельского поселения «Село Вознесенье»РЕШИЛА:

1. Утвердить Перечень услуг, которые являются необходимыми и обязательными для предоставления муниципальных услуг и предоставляются организациями, участвующими в предоставлении муниципальных услуг (приложение 1).

2. Настоящее Решение вступает в силу после его официального опубликования в районной газете «Октябрь» и подлежит размещению на официальном сайте администрации МР «Тарусский район» в разделе «Сельские поселения» на странице сельского поселения «Село Вознесенье» в сети Интернет».

В.В. Кузнецова
Глава сельского поселения «Село Вознесенье»

В связи с невозможностью опубликования приложения к данному Решению предлагаем жителям поселения ознакомиться с указанным документом в администрации (исполнительно-распорядительный орган) сельского поселения «Село Вознесенье» или на сайте администрации МР «Тарусский район» в разделе «Сельские поселения» на странице сельского поселения «Село Вознесенье»

СЕЛЬСКАЯ ДУМА
СЕЛЬСКОГО ПОСЕЛЕНИЯ «СЕЛО БАРЯТИНО»
РЕШЕНИЕ
№ 18 от 14 декабря 2022 г.

«Об утверждении перечня услуг, которые являются необходимыми и обязательными для предоставления муниципальных услуг и предоставляются организациями,

участвующими в предоставлении муниципальных услуг»

На основании Федерального закона от 27.07.2010 N 210-ФЗ «Об организации предоставления государственных и муниципальных услуг», руководствуясь Уставом муниципального образования сельского поселения «Село Барятино», Сельская Дума сельского поселения «Село Барятино» РЕШИЛА:

1. Утвердить Перечень услуг, которые являются необходимыми и обязательными для предоставления муниципальных услуг и предоставляются организациями, участвующими в предоставлении муниципальных услуг (приложение 1).

2. Настоящее Решение вступает в силу после его официального опубликования в районной газете «Октябрь» и подлежит размещению на официальном сайте администрации МР «Тарусский район» в разделе «Сельские поселения» на странице сельского поселения «Село Барятино» в сети Интернет».

О.А. Аверина
Глава сельского поселения «Село Барятино»

В связи с невозможностью опубликования приложения к данному Решению предлагаем жителям поселения ознакомиться с указанным документом в администрации (исполнительно-распорядительный орган) сельского поселения «Село Барятино» или на сайте администрации МР «Тарусский район» в разделе «Сельские поселения» на странице сельского поселения «Село Барятино»

КАЛУЖСКАЯ ОБЛАСТЬ
ТАРУССКИЙ РАЙОН
АДМИНИСТРАЦИЯ МУНИЦИПАЛЬНОГО РАЙОНА
«ТАРУССКИЙ РАЙОН»
ПОСТАНОВЛЕНИЕ
г. Таруса
№ 594 от 19 декабря 2022 г.

«О предоставлении в 2022 году субсидий из бюджета муниципального образования муниципального района «Тарусский район» субъектам малого и среднего предпринимательства на компенсацию затрат, связанных с приобретением оборудования, используемого при производстве товаров, работ, услуг»

В соответствии с муниципальной программой «Муниципальная поддержка и развитие малого и среднего предпринимательства на территории муниципального района «Тарусский район», утвержденной постановлением администрации МР «Тарусский район» от 10.12.2020 N 515 (в ред. от 14.04.2022 г. №187) (Далее – Программа), постановлением администрации МР «Тарусский район» от 28.05.2021 года № 310 «Об утверждении Положения о порядке предоставления субсидий из бюджета муниципального образования муниципального района «Тарусский район» субъектам малого и среднего предпринимательства на компенсацию затрат, связанных с приобретением оборудования (в ред. от 04.03.2022г. №107) (далее – Положение), постановлением администрации МР «Тарусский район» от 04.06.2021 года № 319 «О комиссии по рассмотрению документов на предоставление субсидий из бюджета муниципального образования муниципального района «Тарусский район» субъектам малого и среднего предпринимательства на компенсацию затрат, связанных с приобретением оборудования, используемого при производстве товаров, работ, услуг» (в ред. от 13.12.2022г. №586), постановлением администрации МР «Тарусский район» от 07.06.2021 года №320 «Об утверждении типовой формы соглашения о предоставлении субсидий из бюджета муниципального образования муниципального района «Тарусский район» субъектам малого и среднего предпринимательства на компенсацию затрат, связанных с приобретением оборудования, используемого при производстве товаров, работ, услуг, формы заявления о предоставлении субсидий, формы расчета размера субсидий (в ред. от 16.12.2022г. №592), протокола №1 от 14.12.2022г. заседания комиссии по рассмотрению документов на предоставление субсидий из бюджета муниципального образования муниципального района «Тарусский район» субъектам малого и среднего предпринимательства на компенсацию затрат, связанных с приобретением оборудования, используемого при производстве товаров, работ, услуг, протокола №2 от 16.12.2022г. заседания комиссии 1 по определению соответствия получателя субсидий из бюджета муниципального образования муниципального района «Тарусский район» субъектам малого и среднего предпринимательства на компенсацию затрат, связанных с приобретением оборудования, используемого при производстве товаров, работ, услуг, требованиям и условиям, установленным п.2.2. Положения о порядке предоставления субсидий», администрация МР «Тарусский район», ПОСТАНОВЛЯЕТ:

1. Выделить по мероприятию пункта 1.1 Программы «Предоставление субсидий субъектам малого и среднего предпринимательства на компенсацию затрат, связанных с приобретением оборудования, используемого при производстве товаров, работ, услуг» денежные средства в сумме 348 715 (Триста сорок восемь тысяч семьсот пятнадцать рублей) 00 копеек, для выплаты субсидий получателю: обществу с ограниченной ответственностью «Тармет», в том числе:

1) из средств бюджета МР «Тарусский район» в сумме 66077(Шестьдесят шесть тысяч семьдесят семь рублей) 53 копейки;

2) из средств областного бюджета в сумме 282637 (Двести восемьдесят две тысячи шестьсот тридцать семь рублей) 47 копеек;

2. Администрации МР «Тарусский район» заключить соглашение о предоставлении субсидии с организацией ООО «Тармет»;

3. Отделу бухгалтерского учета и отчетности, обеспечить предоставление субсидии в соответствии с заключенным Соглашением;

4. Направить Получателю уведомление о принятом решении в течение 5 рабочих дней с момента принятия настоящего Постановления;

5. Контроль за исполнением настоящего постановления возложить на Караулова И.Н., заместителя главы администрации МР «Тарусский район»; 6. Настоящее Постановление вступает в силу с момента подписания, подлежит опубликованию в районной газете «Октябрь» и размещению на сайте администрации МР «Тарусский район» в сети Интернет.

М.Л. Голубев,
Глава администрации МР «Тарусский район»

С приложением к Постановлению можно ознакомиться на сайте администрации МР «Тарусский район»: mo.tarusa.ru в разделе «Официально»

СЕЛЬСКАЯ ДУМА
СЕЛЬСКОГО ПОСЕЛЕНИЯ «Село Петрищево»
РЕШЕНИЕ
№ 25 от 16 декабря 2022 г.

«Об утверждении перечня услуг, которые являются необходимыми и обязательными для предоставления муниципальных услуг и предоставляются организациями, участвующими в предоставлении муниципальных услуг»

На основании Федерального закона от 27.07.2010 N 210-ФЗ «Об организации предоставления государственных и муниципальных услуг», руководствуясь Уставом муниципального образования сельского поселения «Село Петрищево»,

Сельская Дума сельского поселения «Село Петрищево», РЕШИЛА:

1. Утвердить Перечень услуг, которые являются необходимыми и обязательными для предоставления муниципальных услуг и предоставляются организациями, участвующими в предоставлении муниципальных услуг (приложение 1).

2. Настоящее Решение вступает в силу после его официального опубликования в районной газете «Октябрь» и подлежит размещению на официальном сайте администрации МР «Тарусский район» в разделе «Сельские поселения» на странице сельского поселения «Село Петрищево» в сети Интернет».

Н.М. Журавлева,
Глава сельского поселения
«Село Петрищево»

В связи с невозможностью опубликования приложения к данному Решению предлагаем жителям поселения ознакомиться с указанным документом в администрации (исполнительно-распорядительный орган) сельского поселения «Село Петрищево»» или на сайте администрации МР «Тарусский район» в разделе «Сельские поселения» на странице сельского поселения «Село Петрищево»

СЕЛЬСКАЯ ДУМА
СЕЛЬСКОГО ПОСЕЛЕНИЯ «СЕЛО КУЗЬМИЩЕВО»
РЕШЕНИЕ
№ 24 от 20 декабря 2022г.

«Об утверждении перечня услуг, которые являются необходимыми и обязательными для предоставления муниципальных услуг и предоставляются организациями,

участвующими в предоставлении муниципальных услуг»

На основании Федерального закона от 27.07.2010 N 210-ФЗ «Об организации предоставления государственных и муниципальных услуг», руководствуясь Уставом муниципального образования сельского поселения «Село Кузьмищево».Сельская Дума сельского поселения «Село Кузьмищево»РЕШИЛА:

1. Утвердить Перечень услуг, которые являются необходимыми и обязательными для предоставления муниципальных услуг и предоставляются организациями, участвующими в предоставлении муниципальных услуг (приложение 1).

2. Настоящее Решение вступает в силу после его официального опубликования в районной газете «Октябрь» и подлежит размещению на официальном сайте администрации МР «Тарусский район» в разделе «Сельские поселения» на странице сельского поселения «Село Кузьмищево» в сети Интернет».

Т.Л. Трофимова
Глава сельского поселения
«Село Кузьмищево»

В связи с невозможностью опубликования приложения к данному Решению предлагаем жителям поселения ознакомиться с указанным документом в администрации (исполнительно-распорядительный орган) сельского поселения «Село Кузьмищево» или на сайте администрации МР «Тарусский район» в разделе «Сельские поселения» на странице сельского поселения «Село Кузьмищево»

ГОРОДСКАЯ ДУМА
ГОРОДСКОГО ПОСЕЛЕНИЯ «ГОРОД ТАРУСА»
четвертого созыва
РЕШЕНИЕ
№ 38 от 13 декабря 2022 г.

О назначении конференции по созданию территориального общественного самоуправления в городском поселении «Город Таруса»

Рассмотрев ходатайство инициативной группы граждан города Таруса о проведении конференции с целью создания ТОС, в соответствии со ст. 27 Федерального закона от 06.10.2003 № 131-ФЗ «Об общих принципах организации местного самоуправления в Российской Федерации», ст. 16, 17, 20 Устава муниципального образования городского поселения «Город Таруса», Городская Дума городского поселения «Город Таруса» РЕШИЛА:

1. Назначить конференцию граждан, проживающих на территории: микрорайона «Дом Отдыха» г. Тарусы по вопросу организации территориального общественного самоуправления (ТОС) на 24.12.2022 г. в 15.00 по адресу: Калужская обл., г. Таруса, ул. Горького, д.24 (ЦКР)

2. Утвердить состав комиссии по организации конференции (Приложение)

3. Настоящее Решение вступает в силу после его официального опубликования в районной газете «Октябрь» и подлежит размещению на официальном сайте администрации городского поселения «Город Таруса» в сети Интернет.

Рассмотрев ходатайство инициативной группы граждан города Таруса о проведении конференции с целью создания ТОС, в соответствии со ст. 27 Федерального закона от 06.10.2003 № 131-ФЗ «Об общих принципах организации местного самоуправления в Российской Федерации», ст. 16, 17, 20 Устава муниципального образования городского поселения «Город Таруса», Городская Дума городского поселения «Город Таруса» РЕШИЛА:

1.Назначить конференцию граждан, проживающих на территории: микрорайона «Дом Отдыха» г. Тарусы по вопросу организации территориального общественного самоуправления (ТОС) на 24.12.2022 г. в 15.00 по адресу: Калужская обл., г. Таруса, ул. Горького, д.24 (ЦКР)

2. Утвердить состав комиссии по организации конференции (Приложение)

3.Настоящее Решение вступает в силу после его официального опубликования в районной газете «Октябрь» и подлежит размещению на официальном сайте администрации городского поселения «Город Таруса» в сети Интернет.

А.С. Калмыков,
Глава муниципального образования
городского поселения «Город Таруса»

С приложениями к Решению можно ознакомиться на официальном сайте администрации городского поселения

ГОРОДСКАЯ ДУМА
ГОРОДСКОГО ПОСЕЛЕНИЯ «ГОРОД ТАРУСА»
четвертого созыва
РЕШЕНИЕ
№ 39 от 13 декабря 2022 г.

О назначении конференции граждан с целью избрания органов ТОС «Совхоз»

Рассмотрев ходатайство инициативной группы граждан ТОС «Совхоз» города Таруса о проведении конференции с целью избрания органов ТОС «Совхоз», в соответствии со ст. 27 Федерального закона от 06.10.2003 № 131-ФЗ «Об общих принципах организации местного самоуправления в Российской Федерации», ст. 16, 17, 20 Устава муниципального образования городского поселения «Город Таруса», Городская Дума городского поселения «Город Таруса»

РЕШИЛА:

1. Назначить конференцию граждан, проживающих на территории ТОС «Совхоз» по вопросу избрания органов территориального общественного самоуправления (ТОС) на 25.12.2022 г. в 14.00 по адресу: г. Таруса, ул. Ленина, д.3 (администрация МР «Тарусский район»).

2. Утвердить состав комиссии по организации конференции (Приложение)

3. Настоящее решение вступает в силу с момента его подписания и подлежит официальному опубликованию в районной газете «Октябрь» и размещению на официальном сайте администрации городского поселения «Город Таруса» http://tarusagorod.ru в сети «Интернет».

А.С. Калмыков,
Глава муниципального образования
городского поселения «Город Таруса»

С приложением к Решению можно ознакомиться на официальном сайте администрации городского поселения

ГОРОДСКАЯ ДУМА
ГОРОДСКОГО ПОСЕЛЕНИЯ «ГОРОД ТАРУСА»
четвертого созыва
РЕШЕНИЕ
№ 40 от 13 декабря 2022 г.

О внесении изменений в Решение Городской Думы №13 от 27.06.22г.«О возмещении МУП «ТКП» стоимости работ и оборудования»

Рассмотрев обращение МУП «ТКП» (Исх. №1395 от 22.11.22г.), в соответствии с законодательством РФ, Уставом МО городское поселение «Город Таруса», Городская Дума городского поселения «Город Таруса» РЕШИЛА:

1. Внести изменения в Решение Городской Думы №13 от 27.06.22г. «О возмещении МУП «ТКП» стоимости работ и оборудования», изложив в следующей редакции:

- Выделить, согласно запланированным средствам в бюджете, денежные средства на возмещение затрат МУП «ТКП» в размере 2 017 139 рублей 20 коп. (два миллиона семнадцать тысяч сто тридцать девять руб. 20 коп.), в том числе:

- в размере 522 607 рублей 20 коп. на обвязку 4 фильтров ФИПа на котельной по адресу: г. Таруса, ул. Пролетарская,74 для обеспечения надежности работы котлов;

- в размере 1 494 532 рубля 00 коп. на приобретение теплообменника с комплектом монтажных частей и установки умягчения воды и последующий ввод их в эксплуатацию.

2. Настоящее решение вступает в силу с момента его подписания и подлежит официальному опубликованию в районной газете «Октябрь» и размещению на официальном сайте администрации городского поселения «Город Таруса» http://tarusagorod.ru в сети «Интернет».

А.С.Калмыков,
Глава муниципального образования
городское поселение «Город Таруса»

ГОРОДСКАЯ ДУМА
ГОРОДСКОГО ПОСЕЛЕНИЯ «ГОРОД ТАРУСА»
четвертого созыва
РЕШЕНИЕ
№ 41 от 13 декабря 2022 г.

О выделении субсидии для покрытия выпадающих доходов

Рассмотрев обращение МУП «ТКП» (Исх. №1395 от 22.11.22г.), в соответствии с законодательством РФ, Уставом МО городское поселение «Город Таруса», Городская Дума городского поселения «Город Таруса» РЕШИЛА:

1. Выделить МУП «ТКП» субсидию на покрытие выпадающих доходов, образовавшихся вследствие начала отопительного периода в сентябре 2022 года, в размере 343701 рубль 40 коп.(Триста сорок три тысячи семьсот один рубль 40 коп.)

2. Настоящее решение вступает в силу с момента его подписания и подлежит официальному опубликованию в районной газете «Октябрь» и размещению на официальном сайте администрации городского поселения «Город Таруса» http://tarusagorod.ru в сети «Интернет».

А.С.Калмыков,
Глава муниципального образования
городское поселение «Город Таруса»

ОПРОВЕРЖЕНИЕ

9 декабря в газете «Октябрь» в номере 48 (13309) была опубликована на 5 полосе в рубрике «Общество» статья Людмилы Удовиченко «Гордимся лучшими!». В ней была допущена фактическая ошибка, замеченная директором музея семьи Цветаевых Еленой Михайловной Климовой. По её просьбе вносим правки.

Содержащиеся в статье сведения в предпоследнем абзаце следует читать так:

Елена Климова на посту директора Тарусского музея семьи Цветаевых отметила тридцатилетний юбилей, именно по её инициативе он и был создан. С музейным делом она связана с 1988 года (в ту пору она возглавляла районное общество «Знамя») – Елена Михайловна была в числе тех, кто активно помогал в создании краеведческого музея (а не была его создателем)

СПАРТАКИАДА

Пошла жара!

В третьем туре районной Спартакиады главным центром притяжения для болельщиков стали волейбольные баталии. Победу в соревнованиях одержала команда «Новая волна».

Свою копилку игроки пополнили максимальной оценкой – 10 очками. Всего в «Лидере» 17 декабря собралось шесть команд. В числе постоянных участников – «Ветераны», «Тарусяне», игроки многопрофильного техникума и некрасовцы.

Вступили в Спартакиаду волейболисты «Фобоса», представив СКБ КП ИКИ РАН. Спортсмены уверенно ворвались в игру и смогли завоевать 7 очков, став четвёртыми по итогам состязаний.

Судили соревнования по волейболу Олег Исупов и Павел Удодов (заместитель председателя Тарусского района общественной организации ветеранов). В состав команды вошли 6 игроков (4 мужчины, 2 женщины).

Вторую турнирную позицию заняла команда «Ветераны». По итогам соревновательного дня они заработали 9 очков. Кстати, поддержать спортсменов пришла председатель районного совета ветеранов Фрида Никулина.

Серебро завоевала «ТМТ», пополнив копилку 8 очками. Некрасовские спортсмены вошли с 6 очками в пятёрку лидеров. И 5 очков и шестое место – у команды «Тарусяне».

После трёх видов спорта (настольный теннис, стритбол, волейбол) лидером Спартакиады является команда «Ветераны». На втором месте – «Тарусяне» и «Новая волна». Четвёртую строчку спортивного рейтинга занимает «ТМТ». В топ-5 вошли спортсмены Вознесенья и Некрасово, а замыкает турнирную таблицу пока команда «Фобос».

По традиции все победители и призёры награждены дипломами за спортивные достижения и медалями соответствующего достоинства.

В следующем этапе – пулевой стрельбе – участники районной Спартакиады встретятся уже в середине января в спортивном тире «ТМТ».

ШАХМАТЫ

Лидеры шахматных турниров

По итогам уходящего 2022 года в «Боевой ладье» названы имена лучших энтузиастов. Определены и призёры первенства Тарусского района по шахматам.

Мероприятие, приуроченное к Дню освобождения Тарусского района от немецко-фашистских захватчиков, прошло 16 декабря в спортивной школе «Лидер». В турнире приняли участие 15 шахматистов.

Напомним, что организатором соревнований является районный отдел социальных программ. Ход состязаний и его проведение координируют представители спортивной школы.

Обладателем золотого трофея стал Евгений Аблязов, серебряную награду получил Анатолий Нестеров, а бронза досталась Владимиру Петрову. За спортивные достижения все участники получили дипломы и соответствующие медали.

Лучших определили и по итогам конкурса «Лучший энтузиаст шахматной игры-2022». Ими признаны члены клуба «Боевая ладья»: Евгений Аблязов, Михаил Устинов и Анатолий Нестеров. В конкурсе «Решение шахматных композиций и этюдов» лидерство принадлежит Николаю Ярошевичу.

САМБО

За призами Деда Мороза

Для кого что, а для спортсменов лучшие призы - медали. Тарусяне взяли серебро и бронзу.

За ними тарусские самбисты отправились в Протвино на традиционный новогодний турнир. Представили на мероприятии 17 декабря спортивную школу «Лидер» воспитанники отделения самбо, которое возглавляет Александр Зольников.

Обладателем бронзовой награды стал Амир Самаркандский, серебряные награды в Тарусу привезли Устин и Фёдор Машковы, Полина Руткевич, Роман Головко. Что сказать?! Хорошее окончание спортивного года.

ВОЛЕЙБОЛ

Разминка перед областным турниром

Честь спортивной школы на областных соревнованиях тарусской команде юношей предстоит защищать через месяц. По итогам волейбольных состязаний уходящего года игроки получили серебряный кубок

В товарищеской игре, прошедшей в Подольске 17 декабря, приняли участие спортсмены отделения волейбола. Возглавляет его тренер Александр Козлов.

В составе команды сыграли капитан Ярослав Борщук, Артём Петров, Алексей Подставкин, Константин Дёмин, Роман Петров, Савва Пилипенко, Захар Ковальчук, Игорь Цуркан, Сергей Рыбаков, Илья Бойков, Владислав Ивлев.

Лучшим игроком турнира признан заместитель капитана тарусской команды Артём Петров. Достался индивидуальный приз «зрительских симпатий» ещё одному спортсмену «Лидера» Алексею Подставкину.

Фото: Ирина Ивлева

Подготовила Людмила УДОВИЧЕНКО
Фото предоставлены участниками мероприятий

ТАРМЕТ
Предприятию в г.Таруса
СРОЧНО ТРЕБУЮТСЯ:
- НАЧАЛЬНИК ОТК
- ИНЖЕНЕР-КОНСТРУКТОР (знание SolidWorks приветствуется)
- СВАРЩИК-СЛЕСАРЬ
- МАЛЯР ПОРОШКОВОЙ И ЖИДКОЙ КРАСКИ

Заработная плата по результатам собеседования
Иногородним предоставляется общежитие
ООО «ТАРМЕТ» ВЫПОЛНЯЕТ ГОСУДАРСТВЕННЫЙ ОБОРОННЫЙ ЗАКАЗ

Шлюзовая камера КПП бронированная
Противотаранное устройство (ворота)
Ворота бронированные
Дверь для оружейной комнаты

8-962-174-04-96
Александр Нурисламович

антивозрастный 45+ пластический косметический

Стоимость – 1700 рублей.
Первые пять записавшихся - 1 300 рублей.

✓ Массаж прекрасно разгоняет кровь, и как результат – уходят застойные явления, доставляющие неудобства в области плеч, затылка, шеи.
✓ Происходит прилив сил, пропадает отечность, появляется упругость кожи.
✓ Цвет лица становится ровным и свежим.
✓ Этим стоит заняться ради себя!

Запись по тел.: 8(903)140-25-60

Общественно-политическая газета Тарусского района Калужской области.

УЧРЕДИТЕЛЬ: Администрация МР «Тарусский район»
ГЛАВНЫЙ РЕДАКТОР: Т.А. Алексеева
АДРЕС РЕДАКЦИИ: 249100, Калужская обл., г. Таруса, пл. Ленина, д. 3

Код Тарусы: +7 48435
ГЛАВНЫЙ РЕДАКТОР: 2-54-92
КОРРЕСПОНДЕНТЫ: 2-51-06
E-MAIL: october@tarusa.ru

Газета выходит по пятницам.
Подписной индекс газеты 51768.
Тираж 1000 экз.
Заказ №
Объём – 3,0 п.л.
Подписан в печать по графику 22.12.2022 г. в 12.00
12+

Цена – свободная
– реклама материалы рекламного характера (ФЗ №38 от 13.03.06 г.)
Рукописи не возвращаются и не рецензируются

Газета зарегистрирована в Управлении Федеральной службы по надзору в сфере связи, информационных технологий и массовых коммуникаций
Рег. номер ПИ №ТУ40-00312 Номер набран и сверстан по компьютерной технологии в редакции, отпечатан в КРОФИСМК «Губерния». 248540, г. Калуга, пл. Старый Торг, 5